București

Sfarmă-piatră

Director: Al. Gregorian Redacția și Administrația Str. Domnița Anastasia. 16. — S. 1 Telefon 3.76.05

BIBLIOTECA CENTRALĂ
„ASOCIAȚIUNII"
SIBIU

Cadavrele politicianiste

„Sfarmă-Piatră" se deosebește cu totul de celelalte publicații naționaliste, quasi-naționaliste sau pseudo-naționaliste. Publicațiile naționaliste, puține câte sînt, exprimă spiritul formațiunilor politice cărora le aparțin. Spirit viguros uneori, dar strâmt întotdeauna, fiindcă pentru el nu există valori decât cele încadrate în formațiunea respectivă, pe când cecace trece dincolo de gardul tău trebuie huiit, ignorat sau urît. Noi nu facem parte din această categorie și am dat de atâtea ori dovadă apărând chiar pe unii naționaliști adevărați, cari din naivă orbire ne huleau, și semnalând fără crutare neajunsurile unor formațiuni cărora nominal le aparținem noi înșine. Escrocii politici ne infiltrează în toate organizațiile și e o crimă împotriva naționalismului adevărat să-i tolerezi și să-i promovezi ca valori numai fiindcă se găsesc în organizația în care ești încadrat.

Publicațiile quasi-naționaliste sînt cele de caracter mălăiet și oportun care, printr'un meschin calcul de probabilități politice, tin să fie bine cu toată lumea, căci nu se știe de unde sare iepurele. Avem o profundă ură împotriva acestor tarabagii și precupeți ai naționalismului. Și precum i-am demascat altădată, îi vom demasca din nou imediat ce ne vom simți mai la larg.

Publicațiile pseudo-naționaliste sînt deadreptul primejdioase mișcării, fiindcă urmăresc sistematic să facă din ea o apă chioară în care să se bălăcărească laolaltă martirii cu francmasonii, eroii cu jidoviții și cu banditii de ieri ai vieții publice. Spiritul acesta de falsificare a mișcării noi l-am demascat și-l vom demasca mereu. Acesta e unul din motivele care justifică existența lui „Sfarmă Piatră".

Pentru noi există o singură mișcare naționalistă cu bază ideologică în tradiția culturii românești, tradiție care nu este inventată de cutare domn bătrân sau cutare domn tânăr și care e actualizată prin puternica reacțiune a tineretului de după războiu împotriva mizeriei economice și a năvalei străinismului. Această mișcare unică s'a spart în câteva organizații nu din pricina programelor diferite, ci din pricina câtorva persoane deopotrivă de ambițioase, dar nu deopotrivă de capabile să conducă mișcarea.

Doi ani cât a putut să apară ziarul Calendarul, care era pe atunci absolut unica publicație naționalistă, ne-am străduit ca, promovând mișcarea, să trunim sau măcar să apropiem organizațiile. Acelaș lucru l-am continuat de doi ani și jumătate încoace, de când Calendarul nu poate încă să reapară, neîncetând în această dureroasă vreme decât să unim pe d. A. C. Cuza cu d. Octavian Goga și înghițind pentru această ispravă atât insultele unora din noul organism abătut din inițiativa noastră, cât și invectivele organismelor rămase pe dinafară din voința lor. Situația noastră e unică atât prin contribuția imensă pe care am adus-o întregei mișcări și pentru care am suferit ca nimeni altul, cât și prin insultele pe care le primim în dar pentru această contribuție și pentru această suferință.

De un an și ceva ne găsim în fața unei noi situații: văzând că naționalismul a devenit o mișcare „de viitor", o parte din bătrânii politicieni au părăsit lagărul partidelor democratice și au sucit-o brusc spre dreapta, imitând gestul de salvare al șobolanilor când moara cu grâunțe a luat foc. Atitudinea aceasta noi am socotit-o dela început ca un act de cinism și ca o primejdie de falsificare a naționalismului. Fiindcă nu e vorba de o convertire la naționalismul integral a bătrânilor democrați, ci numai de un simulacru nerușinat și de o tentativă de a înneca mișcarea naționalistă în vechea porcărie a politicianismului democratic.

Două motive au sporit înverșunarea criticei noastre în fața acestui spectacol revoltător:

1) Bătrânii democrați, cari simulează în mod subit naționalismul, sînt tocmai cei cari, având să-și ia pe umeri destinul României — și atunci se va dovedi într'adevăr o generație eroică, — ori înțelege să se lase trasă în apele murdare ale bătrânilor simulanți, — și atunci e o generație ucisă moralmente, dela care nimic nu se mai poate nădăjdui. Ne îngăduim să dăm drumul acestei amărăciuni, fiindcă o vreme întreagă am fost absolut singurii cari am crezut cu fanatism în destinul eroic al tineretului și fiindcă sîntem nesdruncinat convinși că numai un sânge nou și un spirit nou mai poate salva România. Cadavrele politicienilor democrați, chiar când sînt încă vii sau injectate cu o leacă de ozon naționalist, nu pot târî după ele decât miasmele putrefacției morale ale mlaștinii de unde se ridică în două labe.

Aceste cadavre încă vii se înmulțesc pe măsură ce propaganda comunistă se întetește. Bătrânii politicieni vor să profite de aceasta sinistră ocazie pentru a se declara naționaliști. Singura lor preocupare în momentul de față e cum să se regalvanizeze politicește pentru a pune mâna pe mișcarea naționalistă și pentru a se transforma în exponenții ei.

Ultimul fenomen de această teapă e cadavrul dela Breasta.

D. C. Argetoianu, șeful francmasoneriei de rit scoțian, s'a ridicat din cloaca unde zăcea și cu cele două labe păroase de dinnafară salută romanamente generația tânără. El se declară naționalist și se declară creștin! Așa, dintr'odată, fără jenă și fără obraz. Faimoasa Bestie se face că a uitat sumedeniile de capete pe care le-a spart studenților naționaliști. Se face că a uitat lupta urîtă pe care a dus-o pentru a salva trustul evreesc al zahărului. Se face că a uitat că el e cel care a lăsat pe seama Băncii Naționale portofoliile putrede ale băncilor evreești în sumă de peste șase miliarde. Se face că a uitat că, în acelaș an nefast când a săvârșit această crimă, el e cel care n'a plătit opt luni de zile salariile funcționarilor publici, aducând statul pe buza prăpastiei. Se face că a uitat îngrozitorul trafic de ordonanțe, unic în istoria noastră politică, pe care l-a patronat la ministerul de finanțe. Se face că a uitat suprimarea ziarului Calendarul, prieteniile cu Iorga, pe care l-a pactizat cu jandarmii. El vorbește azi de „pankerism" și simulează adversitate împotrivă-i, când el ieri puterea în mână, au prigonit mai îngrozitor tânăra mișcare de regenerare. E sub demnitatea noastră ca, având-o ieri adversari de moarte și simțindu-le loviturile până în oase, să-i lăudăm azi pentru un gest de escrocherie oportunistă.

2) Spre uimirea noastră incremenită, gestul cinic al bătrânilor politicieni a fost salutat cu frenezie tocmai de tineretul care le-a simțit ieri mai sângeros biciul pe spate. Oamenii cari erau destinați spânzurătorilor sînt aclamați în piață ca salvatori de țară și deschizători de epoci. Această pervertire sadică a tineretului e un lucru ce nu se poate îngădui.

Ni se spune: Noi aclamăm pe cutare și pe cutare, deși știm bine că sînt niște porci. Dar o facem pentrucă, oricum, ei pregătesc prin agitația lor hiruința naționalismului nostru.

Foarte bine, băieți. Dar aceasta nu mai e politică de stil nou sau de stil eroic, ci politică de stil foarte vechiu și foarte abject. Noi știm că porcii îngrășați se taie când le-a venit sorocul, dar în niciun caz nu se înhamă la carul de triumf al eroilor. Afară de aceasta, ce educație li se administrează acestor tineri comandându-le să aclame pe banditii cari l-au stâlcit ieri în pușcărie? Ce garanție mai poate avea țara asta că o asemenea mentalitate tânără deformată va mai putea opera mâine regenerarea morală pe care o tinteste naționalismul? Ori această generație se simte în stare în persoană e cel care a salvat Adevărul și Dimineața, preluându-le în portofoliul putred datoria de 60 de milioane, aceea pe care o divulgă cu justă revoltă ziarul Universul.

El se declară creștin după ce a scos un an de zile din bugetul statului corpul preoțesc și-a insultat în nenumărate rânduri depe banca ministerială Biserica strămoșească, asimilând-o babelor care moșmondesc vrăjitorii. El se face că a uitat cum toate aceste crime le săvârșea în calitate de „suveran" al francmasoneriei.

Și remorcați de asemenea porci, voiți voi, cei tineri, și încă neintinați, să urcați treptele naționalismului salvator? Tare mi-e teamă că, precum ieri l-ați aclamat pe celălalt, mâine îl veți aclama și pe acest argetoian, pe care acum trei ani l-ați bătut cu ouă clocite în toată țara! Pe drumul acesta nu sîntem departe de glorificarea chiar a d-lui ministru Victor Iamandi. Când tinerii naționaliști devin în mod subit înțelepți, e greu de prevăzut unde va sfârși înțelepciunea lor comandată... D. C. Argetoianu e un om pe care noi, naționaliștii eroici, trebuie să-l știm de frică și să ne punem din vreme bine cu el. Căci în viitorul guvern „naționalist" el va fi sigur ministru. Declarațiile sale, grohăite direct din mlaștină, au fost salutate cu mare entusiasm de întreaga presă quasi-naționalistă și pseudo-naționalistă, care îi scontează eventuala lărgime de vederi bugetare. Nu vă mai rămâne, băieți, decât să vă puneți și voi bine cu el, că așta bate rău, precum se știe. Și, în sfârșit, eroismul chiar când e tânăr, cade uneori cu oboseală.

Faceți fiecare cum vă taie capul și cum vi se comandă. Noi vom rămâne aici pe poziția noastră. Cu cât mai singuri cu atât mai bine. Nicio putere din lume însă nu ne va opri să divulgăm tentativa organizată de desfigurare a naționalismului și de aservire a lui în slujba cadavrelor politicianiste. Să nu ni se vorbească de mineiuna ordinară a frontului național împotriva frontului comunist. Cadavrele n'au nicio forță de adus în această luptă de voinici. Cadavrele nu vor altceva de cât să mai trăiască politicește o guvernare sugând din vlaga tinerilor naționaliști. Destul că purtăm în sânul organizațiilor naționaliste cadavrele noastre mostenite. Și dacă din sânul acestor organizații chiar se aclamă cadavrele politicianiste din afară, e semn că, precum „abisul chiamă abis", cadavrele chiamă alte cadavre. În momentul când putrezirea cadaverică, ce se pătinește, se va produce cu adevărat, noi tot mai sperăm că naționalismul tânăr și conștient își va retrage imediat siringile cu viagră din cadavre lăsându-le soartei lor inexorabile.

Atunci se va clădi adevăratul front naționalist al tineretului și puinal al lui primăvara de sânge viu și de suflet eroic a României în viziunea noastră.

Noi numai pentru asta luptăm.

Nichifor Crainic

La o răspântie

Procesul Anei Pauker la consiliul de război dela Craiova, ca și formidabila desfășurare de agresivă impertinență și provocare a presei iudeo-comuniste dela București, arată pe cadranul nostru politic ceasul unui bilanț, al unor socoteli care sunt mai mult decât oricând actuale. Cei cari n'ar fi crezut ușor în contagiunea atât de rapidă a exaltărilor din afară cu rosturile noastre interne, au de data asta prilejul să vadă mai clar, să priceapă o lecție politică de un interes pe care nu vom exagera dacă îl socotim vital. Dar să fie oare numai „frontul popular" care strivește și desfigurează Franța de azi, această mască întinsă dela Mediterana până în stepele bolșevismului, — sau e bine deopotrivă să căutăm în paradoxul nostru intern o lene foarte autochtonă și iremediabilă de gândire, incapacitatea noastră, chiar în acest ceas, de a simți, de a ne pipăi propriile realități?...

Oricare ar fi răspunsul, socotesc totuș că pentru azi nimic nu apare mai interesant decât să privim atent evenimentele care dau o altă culoare sau, în orice caz, o nuanță neașteptată în spiritul public al acestei țări. Există astăzi o încordare neobișnuită, o tensiune care nu ne mai lasă indiferenți.

Să luăm lucrurile pe rând și să le spunem pe nume.

Dar, mai întâi, ați dat oare toată atenția ce se cuvine procesului comunist cari se judecă la Craiova? Nu știu dacă ați băgat de seamă, dar e bine să amintim că el durează de vreo 14 sau 15 zile, două săptămâni aproape, care se pare că încă n'au epuisat procesul! Nu credeți că este cam mult? Și nu sunteți oare de părere că un stat nu se cheamă că își apără ființa lui, așa cum e obligat, când așteaptă, discută stă și se tocmește mai multe săptămâni, o lună de zile! Dar citați-mi d-voastră sau comuniștii cari o apără pe Ana Pauker la Craiova, arătați-mi într'adevăr în Rusia sovietică un singur proces burghez — dacă a existat! — și care să nu se fi terminat a doua zi chiar... cu o spânzurătoare. La noi aceste crime care ating viața fundamentală a statului, se judecă, foarte larg, cu dulceață și cu cafea, durează, cum vă spun, de două săptămâni de zile. Să mărturisim încăodată că e mult, e îngrozitor, e nepermis de mult! Dar veți merge poate până acolo încât veți acorda că justiția să se resemnece în a-și face datoria oricât de larg, fără să brusch eze, ca, atât de violente desbateri. Veți îngădui poate ca justiția noastră militară să suporte toată aventura care trece prin fața ei, și să privească fără replică acest comunism care se trădează atât de bine organizat la noi... Dar alte întrebări se ridică. Și, mai întâi, cum se judecă acest proces? Nu știu dacă justiția de orice categorie a fost vreodată sabotată mai mult, mai cinic, mai violent. Cum am remarcat de mai multe ori, în toate procesele comunității, desarul strict al afacerii dispare de'a ordinea zilei, o piesă fără sens care nu se discută, ca și când n'ar mai fi vorba de ei.

În locul lui se desfășoară însă un vast film de cinematograf, care lasă tot în ulțare. Se despică astfel noui orizonturi, se fac iluminate proiecțiuni pe seama vecinilor ce-au să vină, se lansează verdicte, se critică teribil crimele burgheze sau inegalitățile proletare, iar toată societatea noastră își găsește, puțin ca la gura sobii, revelatoare soluții în mărturia cutărui anonim care după ce condamnă sever istoria, reintră bine înțeles în neant...

Dar prin toate „chestiile" astea nimeni nu mai își amintește să caute decât anume Ana Pauker se găsește pe banca acuzării, cu toți complicii ei de aceleș sânge, de aceleași idei... Procesul în cazul acesta e sigur că ar dura mai puțin! S'ar termina mai iute, s'ar auzi verdictul și ar fi mai util. Pricepeți astfel că e preferabil ca procesul să fie escamotat, abil înnecat în braga retoricei revoluționare... În felul acesta, foarte curând, nu se mai știe nimic, iar acuzații, delicvenții, criminalii, apar ca prin minune acuzatori, îndreptând ei, împotriva societății care i-a arestat, definitive rechizitorii dictate de Komitérn...

Dar atmosfera procesului, al propagandei comuniste, într'un cuvânt, cuprinde mai vaste detalii care n'ar putea să ne scape.

Ați urmărit procesul dela Craiova? Era interesant într'adevăr... V'ați întrebat poate, atunci, ce caută oare la acest proces atâția martori, câți nu mai pot să încapă în oraș! Ce însemnează această mascaradă pe care n'o mai oprește nimic?

Martorii Anei Pauker sunt deseori invitați să răspundă la întrebări care n'au legătură decât cu domeniul propagandei, dar care ignorează total procesul... Unul dintre ei astfel ar fi trebuit să răspundă dacă e adevărat sau nu că Rusia sovietelor este singura apărătoare consecventă a păcii! Vedeți ușor ce teme propun discuției „antifasciștii" Adevărului cari se găsesc acum în boxa acuzaților la Craiova. Iar când nu se cere acest fel de certificate pentru U. R. S. S., atunci scandalul totuș nu se termină și fiecare nerod e liber să facă în fața instanței o metafizică foarte populară, în care e vorba nici mai mult și nici mai puțin decât de „binele omenirii" de „soarta lumii" sau alte asemenea cataclisme de cugetare și de „curaj!".

Și poate încă nu am spus tot... Să ne oprim puțin în fața boxei acuzaților, să-i privim mai mult în manifestările lor, chiar în ceasul acesta de judecată... Rareori delicvenți, rareori criminali s'au prezentat în fața justiției atât de recalcitranți!

Într'una din zile a fost tămbălău mare în sală și curtea a fost obligată să suspende ședința! Acuzații vociferau, se întindeau pe jos, băteau din picioare, refuzând desigur să mai accepte disciplina justiției burgheze!

Nu mai e util să continuăm — spectacolul e acesta pe care-l vedeți.

Cavaleri dubioși ai acelui umanitarism care nu se vrea decât roșu, ne vor obiecta inuit că nu războiu aici cu oameni pe cari-i strâng rigurile legii. O facem în primul rând, pentru că aceste rigori... le vedem! Apoi am vrea să mai amintim că ordinea care ne interesează pe toți, trebue bine păzită chiar cu prețul unor atât de suspecte delicate sensibilități...

Și atunci această Ana Pauker pe care o iriță pământul nostru, dar pe care nimeni n'a chemat-o aici, această care și-a oprit la noi vagabondajul ei revoluționar — să nu se supere, să nu strige prea mult, să nu protesteze! Nicăieri n'ar fi găsit ea aici un pământ atât de stupid tolerant...

Nu a împușcat-o nimeni — și e sigur că în niciun caz nu va fi spânzurată! Ea poate fi fericită...

Despre noi însă, n'aș putea spune la fel. În raportul de forțe care se încearcă și se verifică în siguranța, în violența unor atitudini pe care le-am văzut, — forța noastră colectivă, statul burghez, singur, apare falimentar.

Toma Vlădescu

Caducitatea marxismului

Comunismul rusesc a ieșit din faza de ascenă revoluționară. El este astăzi destul de burghezit și foarte capitalist. Din postulatele marxismului ortodox n'a rămas în U. R. S. S. decât o guvernare despotică a unei minorități bazată pe capitalismul de stat.

Statul sovietic a stârpit, e drept, marea proprietate particulară, a desființat pe patronul care de multe ori trebuia să cedeze neputincios presiunii muncitorilor coalizați, dar, cu infinite mijloace administrative de constrângere, s'a instalat el atotputernic în locurile confortabile ale exploatatorilor de ieri.

Statul federal al Sovietelor de azi este o grandioasă pledoarie planificată, dacă vreți, antimarxistă.

Marx, romantic și mesianic evreu, stabilise că într'un regim integral socialist, totul e să ucizi capitalismul. Cauza tuturor crizelor este capitalismul. Desființat capitalismul, se desființează crizele. Pentru asta, adăoga Marx, nu trebue decât să creiem statul comunist. În el se rezolvă totul după plan...

Pseudoprofetul plagiator al lui Sismondi s'a înșelat. Sovietele il desmint. Ele n'au desființat nici crizele, nici capitalismul. Dimpotrivă: revin pe furiș la regimul proprietății civile și trăiesc, ca orice îmbuibat patron burghez, din profitul industrial. (Gândiți-vă că Marx tocmai pe aceste două — proprietatea privată și profitul industrial — cele două fețe ale capitalismului, le socotește ca provocatoare ale crizelor!...) Apoi plus-valuta a fost luată din ghiara burghezului monstruos și a fost trecută în buzunarul statului federal.

După douăzeci de ani dela revoluție s'a realizat, așa dar, această însemnată reformă în statul socialismului integral: s'a schimbat beneficiarul...

Karl Max combătea la 1875 „epidemiile de supraproducție", declanșatoare de dezordini economice, combătea mașinismul care înlesnește concentrarea antreprizelor și acumularea de capitaluri, și nu știa, deși profet..., că peste o jumătate de veac, numai, idealul lui comunist va veni să provoace el însuși epidemii de supraproducție (pentru dumpinguri) și să construiască statul technocrat și exploatator feroce al muncii.

Stările din Rusia de astăzi invederează categoric caducitatea doctrinei materialismului istoric. Ele arată că revoluționarii din 1917 se întorc la confortul burghez și că din revoluție n'au rămas decât firma și crimele.

În locul idealului absolut de justiție, pace și egalitate socială s'a instalat statul despotic care e, par'că, altceva decât dictatura proletariatului...

Am putut să urmărese știrile trecute în presa sovietică și în telegramele agenției oficiale „Tass" reforma constituției roșii. Am citit textul nouei constituții, am citit apoi articolele lui Izgoiev și Radek și am rămas profund impresionat. Am găsit marxismul metodolit. Articolul 9 din constitutie recunoaște proprietatea individuală. Articolul 10 o declară „protegută prin lege"! Iar în „Journal de Moscou", oficiosul moscovit scris în limba franceză, N. Izgoiev explică și recunoaște deschis că între Rusia sovietică revoluționară și cea de azi este o mare deosebire. „Diferența între noua și vechea constituție — scrie redactorul jurnalului — se datorește modificărilor survenite în structura socială a U. R. S. S.".

Așa dar, s'a modificat, s'a renunțat la ceva și s'a adăogat ceva. S'a renunțat la structura uniform-proletariană a statului socialist federal. S'a dăogat republicii caracterul de stat unitar și național!

Iată cum caută să legitimeze acelaș Izgoiev aceste radicale schimbări structurale: „Vechea constituție s'a născut într'o vreme când proletariatul puțin numeros al țării sovietice nu făcea decât să-și desfășoare dictatura sa și când el avea înainte-i sarcina de a întări alianța cu țăranii muncitori". Și mai departe: „Pentru întâia oară în istoria umanității, o țară care, pe baza luptei de clasă,, urmărește cu succes lichidarea radicală a antagonismelor de clasă (?!) grupează milioane de muncitori sub semnul unității sociale și naționale"

Să recapitulăm dar: vechea constituție proclama dictatura proletariatului; cea nouă desființează această dictatură (devenită incomodă, deși a fost totdeauna numai formală, camuflând alți stăpâni) și o înlocuește cu absolutismul statului ...național-comunist.

Dealtfel discrepanța între vechiul și noul regim sovietic se poate urmări mai bine pe textul constituției. În timp ce problema distribuției și circulației bunurilor, împreună cu preocupările în legătură cu poziția lucrătorilor și țăranilor din republicele federale sunt înghesuite în douăsprezece articole lirice ca niște paragrafe de manifest electoral, restul de una sută trei zeci și patru articole sunt pur politice și polițienești.

Ele predau statul socialist al uniunii republicelor în mâinile unui tiran care se cheamă eufemistic „președintele prezidiumului consiliului suprem al republicei federale".

Acesta interpretează legile, declară războiul, dizolvă camerele, destituie pe miniștri, încheie tratate, etc.

Să observăm apoi că sacrosantul drept de grevă nu e nicăieri în noua constituție. De ce n'a fost legiferat? Poate pentrucă nu mai există vechiul patron de fabrică, burghez, împotriva căruia să se organizeze reacțiunea violentă a muncitorilor? Bine, dar dacă acest patron particular nu mai există, a rămas în schimb masa lucrătorilor salariați și există drepturile acestei categorii sociale care ,trebue, apărate, totuși. Împotriva cui? Împotriva noului patron, firește, Împotriva statului capitalist al sovietelor.

Dacă ar învia Marx și ar vedea fălimentul acestă catastrofal al întreprinderii lui revoluționare, i-ar da foc. Chiar fără concursul societăților de asigurare și fără să sustragă marfa din rafturi...

Marxismul este bun numai pentru export!

În republica socialismului „militarist și capitalist nu mai e loc pentru revoluție.

Lenin a scris pe coperta unei cărți: „Imperialismul e ultima fază a capitalismului"

Marele teoretician a murit înainte de a-și fi completat fraza: „...și capitalismul, ultima fază a comunismului...

Al. Gregorian

Interview cu d. prof. Tr. Brăileanu despre masonerie

Lupta lui Sfarmă Piatră cu francmasoneria este abia acum în toi.

Smeoaica din hrubă n'a fost încoltită niciodată mai tare ca astăzi. Sfarmă Piatră şi-a adunat toate puterile şi isbeşte cu o sete teribilă în carnea ei de întuneric.

Şi, ceva fenomenal, au eşit scântei încercarea noastră a avut darul să svârle din nou panica în besna hrubelor şi să vedem nenumăraţi cetăţeni, daţi ca făcând parte din masonerie, scuturându-se cu scârbă de titluri la care niciodată nu râvniseră.

După o irefutabilă parte documentară, „Sfarmă Piatră" a păşit pe teren, adresându-se înaltelor feţe bisericeşti, în frunte cu I. P. S. S. Patriarh, precum şi următoarelor personalităţi din câmpul politic naţionalist şi universitar:

Pr. prof. I. Mihălcescu, Stan Ghiţescu, S. Mehedinţi, G. Cuza, Zizi Cantacuzino, C. Codreanu, O. Goga, I. Petrovici C. C. Brăescu, I. C. Cătuneanu, Tr. Brăileanu, I. Găvănescul, A. C. Cuza, I. Savin, Prof. D. Boroianu, Prof. V. Gheorghiu, Prof. Marin Ştefănescu, G-ral Dragu.

Până acum am publicat răspunsurile păr. Mihăescu şi ale d-lui prof. S. Mehedinţi cari s'au pronunţat categoric pentru desfiinţarea francmasoneriei. (Vezi Nr. 28 şi 29 din „Sfarmă Piatră").

In numărul de astăzi publicăm răspunsul cunoscutului luptător naţionalist, d. prof. Tr. Brăileanu dela Universitatea din Cernăuţi.

Celelalte răspunsuri vor fi publicate, ca şi acestea de până acum, în ordinea sosirii.

D-nii profesori A. C. Cuza şi O. Goga ne-au declarat că vor răspunde de îndată.

Iată acum răspunsurile d-lui prof. Tr. Brăileanu:

Domnule Director,

La întrebările ce-mi puneţi în scrisoarea d-voastră din 6 Iunie 1936, răspund:

1) Aţi fost şi sunteţi francmason, sau aţi fost şi nu mai sunteţi, sau nici n'aţi fost şi nici nu sunteţi?

ad 1) Nici n'am fost şi nici nu sunt francmason.

2) Care este opinia Dv. despre francmasonerie.

ad 2) Sunt convins că francmasoneria constitue o mare primejdie pentru existenţa Statului nostru naţional.

3) Credeţi că este vreo deosebire între loja Naţională şi Marele Orient?

ad 3) Nu cunosc bine deosebirea între loja Naţională şi Marele Orient. Am citit ceva în această privinţă, dar n'am informaţii mai lămurite. Presupun că deosebirea este cam aşa cum ar fi cea între tifosul exantematic şi ciumă — adică exantematicul este o boală naţională, iar ciuma vine din Orient.

4) Cine dirijează activitatea masoneriei?

ad 4) Ca organizaţie internaţională, francmasoneria trebuie să fie dirijată de agenţi internaţionali — şi aceştia sunt jidanii.

5) Credeţi că pot fi membri ai francmasoneriei preoţii, magistraţii şi ofiţerii?

ad 5) Preoţii, magistraţii şi ofiţerii n'ar trebui să facă parte din francmasonerie — ceeace rezultă din caracterul ei internaţional, deşi antinaţional.

6) Este compatibilă calitatea de mason cu aceea de luptător naţionalist?

ad 6) Un francmason nu poate fi luptător naţionalist.

7) Sunteţi pentru desfiinţarea masoneriei?

ad 7) Sunt pentru desfiinţarea francmasoneriei.

Am răspuns pe scurt la întrebările d-voastră. Vreau să adaug câteva lămuriri, de oarece mi s'ar putea obiecta că sunt un ignorant în materie şi numai din neştiinţă şi influentat de propaganda antimasonică mă declar duşman al masoneriei. Dar, deşi nu sunt specialist ca d-nii Cătuneanu sau dr. Trifu, cunosc istoria francmasoneriei. Am reflectat şi ca sociolog asupra acestei organizaţii, care a avut un rol destul de important în evoluţia societăţilor civilizate.

Asociaţii secrete există şi la popoarele sălbatice şi au existat şi în antichitate. Despre aceste asociaţii secrete nu se poate afirma din capul locului că au fost şi sunt primejdioase societăţii în sânul cărora activează. Problema este să se cerceteze în fiecare caz concret şi în condiţiunile istorice date, dacă aceste asociaţii au tendinţa de conservare sau de distrugere a societăţii respective şi — dacă conservarea sau distrugerea e considerată de noi ca un bine sau un rău şi din ce punct de vedere.

Aşa, în cazul nostru, nu se poate afirma că francmasoneria a avut chiar dela început tendinţe destructive. Ea a înlesnit într'o măsură oarecare acţiunea coordonată a intelectualilor români pentru întemeierea statului nostru naţional. Ea a folosit deci naţiunii, câtă vreme francmasonii români aveau ca obiectiv slăbirea şi înlăturarea fortelor cari se opuneau închegării unui Stat naţional. Caracterul internaţional al francmasoneriei (internaţional în înţelesul adevărat al cuvântului nu cel jidovesc) a uşurat intelectualilor români atingerea scopului ce şi-l propuseseră.

Dar francmasoneria cuprindea, ca toate asociaţiile secrete, şi o mare primejdie: utilizarea ei ca mijloc de satisfacere a egoismului individual, pe de-asupra şi împotriva intereselor societăţii. Ea a alunecat de cu bună vreme pe această pantă, mai ales de când s'a înhăitat cu politicianismul şi cu comitetele executive ale diferitelor partide politice. Situaţia s'a agravat se 'ntelege prin intrarea jidanilor în francmasonerie şi prin instituirea conducerii lor. Prin jidani francmasoneria a fost pusă în serviciul imperialismului iudaic, cu scopul precis de a deschide în toate Statele creştine jidanilor drumul spre stăpânirea politică. In felul acesta, astăzi şi la noi, francmasoneria e aliata curentelor destructive şi lucrează de acord cu comuniştii.

Intelectualii români: politicieni, profesori, preoţi, magistraţi, ofiţeri, cari au intrat în francmasonerie, profită deocamdată de această organizaţie pentru satisfacerea egoismului lor: foloase materiale, înaintări, etc. In schimb ei trebue să renunţe la orice luptă împotriva mişcărilor destructive, antinaţionale, şi, în unele cazuri, li se impune chiar, pentru a nu pierde avantajele dobândite, luptă fătişă împotriva mişcărilor conservatoare, naţionaliste.

In Rusia, Spania, Franţa, intelectualii s'au lăsat împinşi de jidanii francmasoni spre mişcări de stânga. In Italia şi Germania opera de regenerare a implicat dela început desfiinţarea francmasoneriei.

In rezumat: francmasoneria de azi a degenerat subt conducerea jidovească, devenind cea mai primejdioasă organizaţie pentru State'e naţionale. La noi toată corupţia în administraţie, toată risipa cu banul public, toată imoralitatea, toată demagogia destructivă a partidelor politice se datoresc, direct sau indirect, intervenţiei francmasoneriei.

Subt conducerea jidovească, francmasonii au devenit o bandă de jefuitori ai avutului public, pregătind prăbuşirea autorităţii politice pentru a întrona pe ruinele Statului nostru naţional, dictatura iudeo-comunistă.

De altminteri, cartea d-lui Tardieu, le Souverain captif, articolele d-lui André Joussain în revista „Insemnări sociologice" din Cernăuţi, şi multe alte scrieri de dreapta, au arătat cu prisosinţă rolul nefast al Francmasoneriei în desorganizarea şi bolşevizarea, figurată şi reală, a Statelor civilizate. Se neglijează însă adeseori faptul că fără agenţi internaţionali şi fără un scop lămurit al acestora, răspândirea generală a ideilor subversive n'ar fi cu putinţă. Când punem însă întrebarea precisă: cui prodest?, criminalii sunt lesne de identificat.

Deci: un luptător naţionalist nu poate fi francmason.

Cu deosebită stimă.

Traian Brăileanu

Am spus cu altă ocazie că 'n societatea noastră nu există tradiţia unei burghezii.

Nu există, deci, nici o asemenea clasă socială distinctă şi organizată în corp solidar.

Ceeace constitue o realitate, este prezenţa vremelnică a unor indivizi instăriţi, printre alţii foarte numeroşi care nu sânt instăriţi.

Zicem „vremelnică", pentrucă experienţa ne-a dovedit că instăriţii aceştia n'au o poziţie fixă, fiind în strictă dependenţă de jocul împrejurărilor, care precum i-a ridicat îi şi coboară. Deaceea nu putem vorbi de o burghezie, cum susţine dialectica marxistă care-şi întemeiază lupta pe simple abstracţiuni, ori pe un anumit vocabular bun numai pentru agitaţii şi demagogie.

Dealtfel marxismul aplicat cu expropriterea oricărei proprietăţi, nu face nicio distincţie între membrii diferitelor categorii sociale, deoreme ce suprimă dreptul de stăpânire nu numai al burghezului, dar şi al muncitorului, trădându-şi astfel partizanii cei mai fideli: E, cum se vede, la mijloc o mare înşelătorie care însă îşi are raţiunea ei, precum vom dovedi cu altă ocazie.

A pune în conflict pretinse categorii sociale, mai ales în ţara noastră, este o acţiune fără şanse, pentru simplul motiv că ele nu există. Există totuşi diverse grade şi ierarhii — judecând după starea fiecăruia — în număr egal cu numărul indivizilor. Recunoaştem ca singură categorie distinctă: ţărănimea, care e şi elementul de bază al naţiunii

Indivizii instăriţi, risipiţi mai ales prin târguri, sânt în mare parte opera partidelor politice, singurele lor realizări. Numai în cadrele acestor organizaţii se poate vorbi de prezenţa câte unui corp burghez, care de altfel este şi elementul hotărâtor, când grupurea respectivă se află la putere. Ca şi partidul liberal, partidul ţărănesc al d-lui Mihalache foloseşte ţărănimea pentru a menţine starea acestor instăriţi şi uneori pentru a le spori privilegiile.

Neavând, deci, suficient temei să ne preocupe ca clasă socială, trebue să vorbim despre individ, despre aşa zisul burghez. Psihologiceşte, fiecare reprezintă o structură aproape comună. Acelaş tip egoist, antipatic şi laş — evident, cu excepţiile firesti — e caracteristic tuturor partidelor. Lucrul se explică prin faptul că oamenii aceştia au avut o ascensiune rapidă, folosindu-se de căile politice. Pentru aceasta n'au avut nevoe nici de cultură, fiindcă democraţia nu le-a pretins-o, de unde rezultă că sânt şi inculţi. Pasiunea lor de căpetenie a format-o numai instărirea, ceeace a făcut să adoarmă în sufletul lor virtuţile şi sentimentele nobile, de unde aceea lăcomie notorie, cu totul imorală.

Increzut şi disprefuitor faţă de preocupările spirituale ale altora, burghezul român se defineşte astfel ca un izolat şi absent din câmpul marilor acţiuni de interes general. El reduce totul la interesele sale, pentru al căror triumf e gata să facă orice angajamente. Iată-l în relaţii cu ovreiul mistl. Slugarnic şi tranşant, e gata să-l facă orice concesii care nu-l privesc, numai să-şi asigure bunul, mers al afacerilor. Cu acest orizont, el nu poate vedea şi nu poate înţelege problemele naţionale. Lupta d-lui A. C. Cuza ori mişcarea studenţească, sânt pentru cugetul lui mic, prostii, fapte de oameni descreeraţi. Merge la şold cu ovreiul, la nevoe îl apără şi subscrie programul politic făurit împotriva neamului său. Nu l-aţi văzut prezent în atâtea ocazii ruşinoase?

Dar ceeace-l face de un tragic ridicol, e senina nepăsare cu care înregistrează veştile despre mişcarea comunistă. Deşi lupta aceasta îl priveşte direct, văzând însăşi existenţa lui, o priveşte ca pe o nevinovată fecioară. Aşa se prezintă în conştiinţa lui tâmpă şi mult popularizata ovreică Ana Pauker. El trădează din inconştienţă şi din egoism. Şi paradoxul formează faptul că împotriva anarhismului comunist, luptă tineretul, adică tocmai cei care nu au niciun fel de proprietate de apărat. Văpaia lor, însă, e iubirea de ţară, dragostea de neam şi de tradiţii, pe care cum se vede, sânt gata să le apere cu preţul vieţii lor.

Nu e însă o durere mai mare, decât situaţia în care sânt puşi de a avea împotriva lor chiar şi pe aceşti indivizi, cei dintâi, care beneficiază de rezistenţa tineretului.

Mărturisesc că pentru ei, n'ar fi fără sens o aprigă chemare la realitate, care să-i facă să plângă pe ruinele nemerniciei lor.

Pan. M. Vizirescu

Inconştienţa burghezului român

TINERETUL S'A ROSTIT

Așa dar, tineretul s'a rostit. In spontaneitatea lui magnifică, în gestul lui înflăcărat e ceva care transcede teatrul mărunt al aventurei, mica revoluție din acea zi. Tineretul a fost impetuos și sincer — consequent sie-și — și dece n'am mărturisi-o: nedrept și crud. Nedrept, dacă dreptatea este a literei menite să regiseze, deci, interesele diverse ale unui grup constituit, dar profund drept, dacă ea tinde să adâncească destine.

Și tineretul a fost crud, sau mai curând, cumplit. Acest cuvânt este unul care mă exaltă. El relevă ceva din cugetul românesc, din sentimentul pe care nici un popor nu l-a avut mai intens al perfecțiunii formelor. Cumplit derivă din completus, care înseamnă integru, integral, perfect. O formă perfectă exercită pentru poporul românesc o magie înfricoșătoare. O formă perfectă e implacabilă, e necesară, ca destinul..

Cât de mistic apare sensul desăvârșirii în semantica acestui cuvânt! Un meșter al perfecțiunii, un apusean, Paul Valéry, a putut intui — dar el este un pasionat al formelor pure — sentimentul acestui cumplit. Spune el, undeva, în Sémiramis:

Car à l'égal dieux, la grande âme
est iniuste
Tant elle s'appareille à la necessité.

Formele perfecte au acest nimb al biruinții, al nevătămării. Ele se rostesc și sunt cumplite. Tineretul s'a rostit.

Aici se cade să fac mea culpa.

Fiindcă am făcut și eu parte, cândva — nu e prea mult de atunci — din acest tineret, al fervorii, al flăcării. Și fiindcă nu l-am înțeles.

De patima lui eu rămâneam departe. Eram un rafinat, un amator de prostii subtile, învățat să respect, ca fetișe, vorbele de clacă ale apusului, ideologia lui libertară universalistă.

Și fiindcă astăzi știu ce preț să pun pe ele.

Știința mea m'a pierdut. Admir pe acei cari n'o au sau, mai ales, o detestă. In ei se manifestă, pur, fără prihană, dorul de a fi, instinctul de conservare al acestui pământ.

Fii de țărani, nealterați de idei născute în cele patru vânturi ale lumii, oameni cari poartă în ei, magnetic, sentimentul destinului unui popor întreg, solidari cu toți morții patriei, în mistica lor legătură cu pământul, ei știu să aleagă, să lămurească, să prevadă. Ei cuiva în picioare o anumită literatură, ei cer o nouă ordine în lucrurile spiritului și ale lumii. In ei, inconștient, se manifestă patria.

Secretul lor este acela al unui Reine Thor, secretul lui Parsifal. Numai candoarea, naivitatea nealterată de experiență, de învățătură, numai aceea e puternică, bogată de presentimente, de acord cu puterile lumii. Der Reine Thor, acela birue.

— „Cum poți fi naționalist, îmi spunea odată un prieten, când, nu vezi, cei mai proști cei fără învățătură dintre tineri, aceia sunt?"

— „Nu știu, i-am spus, dacă e chiar așa. Dar nu crezi că țăria, valoarea, justificarea naționalismului, stă în faptul că cei proști, cei curați cu duhul cred în ei. Nu capătă ei prin ei acest caracter abstract, de stihie, de manifestare a naturii? Nu apare ei dictat de străfundurile sufletului uman, de unde provin actele creatoare de istorie, actele armoniei, ale desăvârșirii? Reacțiile acestor tineri nu sunt oare expresia unui impuls care vine de departe, al unui ardin al sângelui, al străbunilor, la care numai cei puri pot fi sensibili?"

Azi, fiindcă am început sub semnul filologiei, aș fi fost îspitit să-i mai aler un argument: învățat în bună tradiție românească, înseamnă pervertit, dacă la zile — învățatus.

Invățatus învățat, e unul care și-a pierdut puritatea genului, unul care nu mai poate surprinde freamătul adâncului, chipul nedeslușit al patriei în sufletul lui.

E cel viciat, deturnat dela legile organice cari chivernisesc lumea, un rătăcit, un pierdut.

Există, — dar se află infinit de greu — o învățătură a învățăturii. Ea se obține ca un preț al întoarcerii la patrie. E sentimentul vanității tuturor învățăturilor. E o purificare totală, infinită, acela care face din oameni poeți mari și sfinți.

Dan Botta

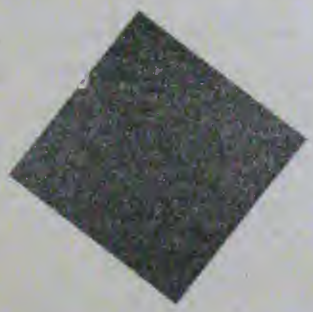

DESCANTEC

Făt de humă
Și de brumă,
De ninsoare
Și de soare,
Făt de crin și aliori,
Făt de spaimă și de dor,
Botează cu mir de rouă
Zugrăveala feței nouă
Și te'nchină
La lumină
Și te roagă
La viroagă
Și te joacă
'N promoroacă
Și te scoală
'N ziua caldă
Și cuprinde'n palme albe
Cerul plin de ruji și galbe
Și veghează, făt visat,
Peste țară, peste sat,
Să ne fii de pază bună
Către soare, către lună,
Către vânt,
Către pământ,
Către toate câte sânt.

Gh. Tuleș

Intre vâltoare și contemplație

Privită cu ochi de viziune integrală, existența noastră se aseamănă unui ocean cu străfundurile vijelios frământate de neastâmpăr cosmic, iar cu suprafața mătăsos ondulată, pe care joacă în argint de roze marile, odihnitoarele liniști.

Nu cred să existe un mai cuprinzător simbol al ființei noastre, decât oceanul, decât marea. Omul și marea, iată două cuvinte care rezumă, masiv condensată, substanța eroismului creatural. Deoparte, în mare, se zbate în adâncuri și se reculege la suprafață creatura neînsuflețită. De alta, în om, freamătă — cu interiorizări profunde și contemplații senine — creatura regală, creatura capabilă de articulații verticale înspre slavă. Omul și marea, au fulgerat în inspirația lui Baudelaire una din cele mai frumoase poezii ale lui. Căci analogia aceasta este pe cât de adâncă, pe atât de ispititoare și deaceea nu i-am putut rezista, vrând să rotunjim aici eroicul din om.

Circulația curentă a cuvântului erou și-a pierdut în drum mult din armura substanțială. Căci astăzi eroi sunt toți descendenții aventurilor erotice, eroi sunt toți schiloditii morali ai romanelor răvășite de demență și pornografie, eroi sunt și matadorii ringurilor și ai arenelor sportive, cari și-au făcut din coarda musculară nervul unic al existenții. Eroul zilelor noastre se plimbă radios în special prin cluburi, aceste centre de infecție socială, plaga modernă a lumii noastre.

Eroul contemporan, eroul de existentă circulație, și-a scuturat de pe frunte roza înaltelor virtuți morale și a lăsat să crească în locu-i hățișul tuturor pervertirilor. Aici simțim noi rostul generației tinere. Ii revine acestei generații sacra sarcină de a instaura eroicul în drepturile lui organice. De a izbi în capistile păgâne în care preoții perfidiei diabolice au dărâmat virtuțile morale depe socinl lor de lumină. Ne trebue pentru aceasta însă curajul renunțărilor creatoare. Trebue să frângem în noi acel început de falsificare, acea mentalitate crescută la umbra perfidiei de care vorbeam, care a întors spre pământ sensul înaltelor aspirații. De aceea să întârziem cât mai mult lângă dinamica eroică. Lângă acel climat spiritual cu aparențe de ocean în așteptare nemișcată, dar cu adâncuri zbuciumate.

S'a încercat adesea, nu întâmplător, să se concilieze gestul cezarian, gestul acela în care vibrează viziunea marilor fapte epice, cu gestul abia schițat, abia simțit și uneori nici chiar simțit al iluminaților mistici. Există ceva deadreptul sinnholic în această încercare. Căci eroul fie că veghează pe creste de redută, fie că-și frânge genunchii la prichiorele crucii, e croit din aceeași substanță, articulată însă pe planuri deosebite. Eroul cezarian, războinic, este o dilatare maximă a ceeace e omenesc în noi, a ceeace e înalt omenesc în noi.

Toți eroii, cari-au despicat istoria și luminat veacurile au realizat omul.

Eroul sacru însă, sfântul, eroul de sub cruce, realizează cu aceeaș intensitate latențele care fierb înfundat în fiecare din noi. Dar sfântul, fără să fulgere entuziasme în răspântii și fără să-și croiască drum prin veacuri cu sabia însângerată, a despicat mai radical istoria de cât eroul cezarian. Și doar, în aparență, câtă deosebire între unul și celălalt. Care să fie secretul acestui fapt? Vom da un răspuns simplu.

O zăbavă mai rascolitoare asupra acestei încleștări de planuri deosebite, ne vom îngădui altădată. Căci prea e ispititoare — și cu câte satisfacții! — această problemă, ca să trecem atât de ușor peste ea. Dar să răspundem.

Sfântul aparține mai mult ordinei divine, iar eroul cezarian aparține mai mult ordinei umane. Când personalitățile respective izbutesc să-și realizeze viziunile, este natural ca ordinea divină să aibă virtuți mai adâncitoare, să răstoarne mai din rădăcini lucrurile.

Totuși o întrebare nu ne iartă gândindu-ne la această — să-i zicem — dinamică a sfinților.

Se știe că un sfânt este prin esență contemplativ, deci static, ar spune cineva. Cum poate fi atunci atât de răsunător, cum poate fi creator? Mai poate fi vorba de dinamică? Această întrebare fluturu pe buzele tuturor celor cari n'au adâncit cât de puțin psihologia sfinților. Este ținta de atac a celor ce vor să apară ca procurori ai misticei religioase. La această întrebare ne gândeam când căutam o analogie atât de adecuată între om și mare. Căci sfântul, contemplația lui, e ca liniștea de oglindă neaburită a unei mări în repaos matinal, ale cărei adâncuri însă se zbat permanent ca să izbucnească în încordări titanice de proporții cosmice. Cine a putut gândi atât de adânc și în același timp atât de cuprinzător, atât de viziouar ca sfinții? Ei sunt — și sub alt unghiu — asemenea marilor din cari, printr'un fenomen mult mai grandios decât cel din natură, noi ne improspătăm gândurile care apoi nu pot găsi alt sens decât tot înspre apele lor spirituale. Dacă confruntăm sistemele filosofice de autentică valoare intelectuală cu ceferitele sisteme de cugetare al sfinților, rămânem nimiti de incapacitatea filosofilor de-a atinge măcar, profunzimea acestor oameni de-o sacră ignoranță.

Sfinții stau în slujba spiritului, iar eroii în slujba faptei epice. Iată ce am vrut să arătăm și ce trebue să se știe.

Și noi credem că misiunea acestui veac se va articula pe aceste realități. Deaceea se impune o cât mai neobosită actualizare a dinamicei sfinților, adică o interiorizare permanentă a spiritualului și totodată o afirmare barbatească, epică, a consecințelor acestei interiorizări. Sfântul și eroul, vâltoarea și contemplația, iată ce ne trebue.

Nița Mihai

IZRAEL VICTORIOS «Der Sturmer»

Instrăinarea industriei românești *)

Se știe că meseriile în Moldova au trecut din mâinile Românilor în ale străinilor și aceasta din multe cauze, dintre care vom arăta și noi vre-o câteva. Una este modificarea repede a portului și lepădarea în pripă a tuturor costumelor vechi, încât clasa veche de croitori n'a putut să urmeze această repede schimbare. Drept dovadă aducem tablele vechi ale croitorilor jidovi, pe care stă scris: croitor de strae „nemțești", un semn că Moldovenii lucrau numai strae moldovenești, pe când clasele superioare se lepădaseră deja de portul bătrânesc, iar pentru a le îmbrăca, trebuiau croitori străini familiarizați cu croiala nouă. O a doua cauză e concurența fabricatului gata, adus din străinătate. Iașul însuș geme de strae și încălțăminte gata, aduse din Viena, fabricate rău, însă ieftene, care se vând ușor într'o societate ca a noastră, lipsită de simțul economiei. O a treia cauză e lipsa de precauțiune, care-a domnit la introducerea tuturor reformelor sociale. La desrobirea sclavilor, o măsură în sine negativă, nimeni n'a mai gândit la soarta acestor oameni cari, puși în libertate, au rămas cu totul în grija sorții, fără ca societatea să creadă că mai are nevoe de a gândi câtuși de puțin la ei. Cu ocazia desrobirii au pierit o mulțime de industrii indigene, căci cei ce le profesau n'au mai fost priveghiați, nimeni n'a căutat a-i statornici și a-i deprinde cu o libertate bine înțeleasă. Meseriașii aceștia au devenit proletari și s'au stins cu totul. A patra cauză a fost desființarea breslelor corporative și a privilegiilor lor. În fine cauza principală a căderii meseriașilor români a fost introducerea pripită a egalității sociale în România, care nu trebue confundată cu egalitatea înaintea legii. Egalitatea n'a însemnat la noi prefacerea claselor de sus în clase muncitoare — cu o muncă superioară se 'nțelege, — ci „boierirea" claselor de jos, infectarea acestora cu rușinea de muncă și boltirea de deprinderea claselor vechi de-a câștiga mult prin muncă puțină. Progeniturii meseriașilor români, care învățase două bucăți, i-a fost rușine de-a se mai ocupa cu meseriile părinților, ci s'a prefăcut toată în persoane ce fac politică înaltă, pun toate țările Europei la cale și aspiră de-a deveni miniștri, o glorie de ajuns la noi, unde mai nu e om destul de mărișor, pentru a nu putea deveni deputat, sau ministru, sau ori-și-ce.

Dar alături cu boierirea tuturor se întinde din ce în ce mai mult sărăcirea tuturor, care devine cu atât mai simțitoare, cu cât exportul producțiilor agricole scade prin concurența producției americane și rusești.

În anul 1835 nu era încă pe ulițe mare un singur negustor evreu, astăzi mai că nu găsești negustor creștin pe ocaoșită ulită, și toți aceștia pe cei săraci. Afară de aceea Evreii formează ei în de ei un fel de societate tăcută de consum ei își vând în de ei toate lucrurile mai ieftine — poate în urma unei înțelegeri stabilite prin zecile de ani cu creștinii — încât un Român, ce are întocmai același trebuințe ca și un Evreu, cheltuește totuși cel puțin c'o a treia parte mai mult decât un Evreu. Asigurați odată contra concurenții Creștinilor, Evreii au două liste de prețuri, una pentru Evrei, alta pentru Creștini. Poporul boieresc al Quiriților plătește 33 la sută pentru onoarea de-a putea deveni deputat și pentru capriful de-a nu fi devenit meseriaș sau negustor.

Am expus repede această stare de lucruri și adăogim numai că în vremea din urmă s'a ivit o reacțiune, deocamdată încă nu destul de puternică, dar de care trebue să ținem samă. Un început de îndreptare este școala de meserii din Iași, care ne va da poate cu vremea meseriași români. Drept să spun că silințele școalei sânt apreciate, citâm binevoitoarea încercare, ce-a făcut-o domnul Scarlat Pastia, de a trimite pe doi dintre absolvenții acelei școale la Paris, pentru a se perfecționa unul în croitorie, altul în ciubotărie. Acești doi se vor întoarce în curând în patrie, vor deschide atelierele lor și vor fi tot-de-odată și maiștri la școală.

Acuma d. Pastia a înființat „reuniunea femeilor române" că e dispus a trimite și pe-o absolventă a școalei profesionale de fete, pentru a se perfecționa în croitorie. Fapta se laudă de sine și merită de a fi imitată.

Mihail Eminescu

*) Ibu „Curierul de Iași" — 6 Iulie 1877

Răspuns peste veacuri

Cui plecarăm steagurile,
cui ne-am închinat?

Cui am dat bineț,
cui ne-am dezlegat?

Toamna pentru cine am brăzdat,
vara cui am secerat?

Orbi.

Robi.

La altarul sfânt al României
— din calerele veșnicii —
doar Ingerii
în ceasul ăsta greu al plângerii
mai tare cântând o dalbă rază:

Țara mea. Regele veghează!

Valeriu Bora

Lenin (J.S.P.)

Informatorii străinătății

Calmul care intră odată cu valul de căldură în arena circului politic e numai aparent.

Este adevărat, poate fi considerat ca un armistițiu oficial adus de închiderea cuibului de borfași unde injurătura de mamă și lovitura de copită țin loc de manifestare a gândului.

Alegii neamului nu-și pot permite însă vacanțe, vreau să spun, nu-și pot permite renunțarea la injurătură care luni de zile îi ține în atenția admirativă a poporului mult și prost.

Apucați de o căpială asemănătoare strechei, se împart în lungul și latul țării să lămurească, cu creerii copți de căldură și de sprițuri, totalul lor desinteres poporului totdeauna dornic de circ.

Și, bine înțeles, cum bucățica aceasta de pământ românesc este insuficientă respirației vânjoase a oamenilor politici, din acelaș, total desinteres, trec hotarele țării să reprezinte străinătății golurile lor cerebrale, unde totuși se formează și se ciocnesc viforoase curente de ambiții și calcule mititele, legate de aceste nemăsurate ambiții.

Se pretinde, sau cel puțin orgoliul nostru național ne îndreptățește să pretindem, că sântem un stat independent. E o formulă pe care, pare-se, între câmpia Pleavnei și a Mărășeștilor, România a trăit-o intens, ca, după un război ce aduna laolaltă aproape tot fărâmițitul pământ românesc, să renunțăm, nu știu datorită căror împrejurări, la situația de stăpâni la noi acasă și să ne plecăm capul sub ascuțișul unei auzeranități care, dacă este ceva mai dulceagă decât cea turcească, apoi tot atât de rușinoasă este pentru demnitatea noastră de stat național.

Suzeranului acestuia i se dau rapoarte anuale în centrele de comandă și unde pentru slugoiul politic formează o Mecca de al cărui pelerinaj nu poate fi lipsit.

Oamenii noștri politici se duceau odinioară, în lunile acestea de plictiseală și zăduf, să-și risipească averile la Monte-Carlo și să-și spele mărunțișele cu izvoarele Vichyu-lui și Karlsbadului. Lucru pe care-l fac și acuma, completându-l însă, de data aceasta, cu preocupări cari îi conturează într'un nimb de altruism: între ruletă și înghițiturile de apă sulfuroasă, din „cald patriotism", informează străinătatea.

A informa străinătatea înseamnă a-și continua țigănia de acasă și a prezenta într'o păsărească un jurnal vorbit, rezumatul tuturor injuraturilor din presa pe care d'tu fericire informatul nu o poate citi.

Iată, vara lui 1936, ca și toate celelalte veri, a trimis dincolo de hotare aceiași porumbei călători, Mihalache și Lupu, să șoptească urechilor binevoitoare vești pe cari nici undele herziene n'au fost vrednice să le poarte.

D. Mihalache, de obicei, părăsea țara pela Hălmei sau Curtici să strângă mâna lui Finaly la Paris, unde figura demnității sale stârnea admirația ungurofililor din Montmartre. În closetele celor două puncte de frontieră, d-sa schimba țări și cămăși de in, sub poalele cărora se topesc toate aspirațiile țărănimii, ca fracul și cilindrul. Se oglindea într'un ciob de baltă oferit pe betonul closetului și, mândru ca un lampagiu îmbrăcat la nuntă în haine de împrumut, trecea prispa României cu o carte de vizită scrisă de guvernanta sa: „Lord Mihalache, former minister".

De data aceasta, schimbarea cioarecilor s'a făcut la Ghica-Vodă, tot în closet însă, rămânând ca subtilul topolovean să se oprească numai la Praga de unde să se întoarcă cu tolba asigurărilor plină. D. Mihalache se va plânge democrației cehe și miliardarilor ce-i duc trena de prigoana la care este supusă mișcarea sa țărănească, țărănească numai pentrucă d-sa poartă în loc de pantaloni izmene răsucite în armonică și cămașe cu arnici. D-sa cere girul capitalistului evreo-ceh să-i sprijine internațional-țărănismul său și să-l aducă mai degrabă în fruntea unui guvern. D. Mihalache mai are, din partea nepotului Boilă, misiunea nu tocmai ușoară de a sista comenzile Skodei și a lămuri Cehia că numai ei sunt în stare să ofere un preț de zece ori superior celui real, așa încât cele două democrații să-și legitimeze democrația.

În curând se va întoarce să ne asigure că la spatele său se găsesc toate bateriile Skodei și ale nepotului Boilă, terminând, cum e firesc, cu reminiscențele comenzilor de fost plutonier major.

Cât privește pe d. dr. Lupu, d-sa, de inepuizabile resurse clownești, s'a dus să dea reprezentații la Paris și, acuma când stagiunea teatrelor și operei este închisă, va avea un deplin succes.

Mi-l închipui cu tăblițele legate de gât, așa ca în satele românești, scrlind și ștergând apoi cu buretele datoriile contribuabilului francez. Oh, desigur, delirul de care vor fi fost cuprinși republicanii pentru mintea atât de ageră a neîntrecutului demagog va fi fost extrem de mare! Ca să nu mai amintesc de mimica doctorului care singură îrbuteste să te veselească mai mult decât o întreagă cușcă cu maimuțe. Știți domniile voastre, d-sa este un entuziast. Când nu mai prididește cu injurătura de mamă și cruce, urlă, răgâe, sare după scaun pe masă, se lasă în patru labe lovind pământul ca într'o bătută și, cu fața vânătă ca un ficat congestionat, rupe aclamațiile poporului.

Evident, apariția d-sale în orice bâlci este un senzațional eveniment, chiar într'un sezon mort.

D-rul Lupu a fost împuternicit să reprezinte demagogia românească în numele internațional-țărănismului, a socialismului și a frânturei radical-țărăniste — trioletul acesta de neputință — și să cersetorească democrației iudeo-comuniste franceze firmanul de împuternicire la jaful țării românești.

Reprezentațiile Mihalache-Lupu se continuă într'un ritm accelerat și sunt trâmbițile trimise să deștepte și să îndemne întreaga iudeo-democrație la o cruciadă contra islamului dictatorial din România.

Sânt reprezentațiile cari se repetă în fiecare vară, să ne lumineze și pe noi — că firmanele nu mai vin dela Sublima Poartă, ci se capătă astăzi din Apus. O simplă schimbare de direcție.

Dar pe când, nu de multă vreme, țăranul român punea mâna pe bardă și lovea la moalele capului pe cel ce-l despuia, astăzi, țăranii ciocoiți și desfrânați se duc cu trunchiurile la orizontală să ceară grațiile străinilor pentru un jug tot atât de odios ca și cel turcesc.

Sânt călătoriile când se precupețește ultima bucățică de demnitate românească și ultima pungă cu galbeni ruptă, de blestematii acestia, economiei țăranului și țării.

Informatorii străinătății, argatul din Topoloveni și lighioana din Arsura sânt cele din urmă resurse ale unei democrații descompuse în ricol și neputință.

Ariei odată, domnilor!

E. Boroianu

D. Mircea Eliade și „Generația" sau comandantul fără ostași

De câtva timp afișul zilei literare îl ține iarăși d. Mircea Eliade cu „Generația" lui.

S'ar spune că spectacolul e cam demodat, că s'a arhiabuzat de el până acum, dacă de astă dată n'ar fi evoluat dela tonul tragic-patetic al începuturilor de acum vreo opt ani, spre savuroasele nuanțe de comedie — bufă chiar — de astăzi.

N'aș vrea să spun că asta a vrut-o chiar d. Eliade. Dar trebue să constat că un ciudat destin îi poposește ca o umbră pe umeri. Are cărturarul acesta darul de a fi delicios de ridicol uneori. Și dacă nu s'au găsit până acum destui oameni răi cari să mărească ușor în caricatură aceste anumite trăsături spirituale ale d-lui Mircea Eliade — atât de ușor de ridiculizat — este fiindcă înluești în același timp un sbucium atât de trist în omul acesta, încât te dezarmează protestul mut al acelui bob de umanitate care se mai găsește furișat în fiecare din noi.

Mai e apoi și o îngăduință tacită a multora dela noi — fiindcă prestimțim în „cazul" lui o maladie mai mult sau mai puțin specifică a noastră.

E bovarismul caracteristic intelectualilor noștri. Și nu numai al cărturarilor — dar al tuturor aproape, cari s'au văzut fericiți că au izbutit să schimbe, de o generație două sau trei, căciula dintr'o oaie pe o „borsalină" și opinca pe un pantof de antilopă. N'aș vrea să fiu înțeles greșit dela început. N'am de gând să fac nici țărănism, nici sămănătorism. Vreau să constat cu totul altceva: că ștuturcul nostru de carte orășenească odată ieșit din cadrul hieratic — spiritual și social — al lumii noastre rurale, de care acum îi e rușine, nu se mai simte integrat în nici un alt cadru statornic de viață. Nu-și găsește locul — pe românește. Nu vrea să și-l găsească.

Omul vechiu își avea viața seper limitată și statornicită. Astăzi occidentul o are de asemeni. Fiecare ins al lui Dumnezeu — cu duhul lui mai bogat sau mai sărac — își găsește până la sfârșit locul, domeniul lui de creație mai mult sau mai puțin înaltă, și acolo robotește cu conștiința senină că nu își târâe zadarnic existența prin lut. Acolo unde e, el e — și nici nu vrea să fie mai mult. Dacă e un uriaș spiritual — își găsește spațiul, fiindcă va sta deasupra, peste ceilalți cari îl sprijină, cari îl hrănesc de generații cu sbuciumul lor tăcut și aspru. El n'are decât să-și urmeze fatalele porunci dinlăuntru.

Heliade Rădulescu — cât și-a păstrat capul limpede, de boerinaș și negustor isteț, a fost providențial. Când — bovaric — s'a creat pe sine mult, profet, după 1848, a ajuns aproape de greșală. Alexandri cât a rămas aproape de frunză și de doină a creat lumi fragede cari mai își păstrează colorile încă, dar când s'a luat la întrecere cu Victor Hugo... Însă cel mai minunat exemplu a fost cel dat de Maiorescu: omul acesta rigid, cu cele câteva principii estetice ale lui, în cari disciplina germană s'a așezat firesc peste simplitatea lui ardeleană creațiuru. Pogor cu intuiția lui bocitoare a tuturor anormalelor hipertrofii ale eului — au determinat miracolul atât de puțin complicat și atât de rar la noi: o generație de oameni cari și-au văzut fiecare de treabă — cinstit și noiu de treabă — fără nicăun ifos: Creangă, Caragiale, Eminescu. O generație de muncitori ai cuvântului — aproape de ritmul brezaiților de odinioară. Fiecare a robotit în locul unde s'a aflat și pentru oamenii cari îi stăteau înaintea. Fiecare — vrând a vorbit în numele lui, în numele oamenilor lui, mai mult. Creangă, bietul, nu s'a gândit decât să-i scrie lui Vorpsi Bîrsa — dar cred că n'a fost scriitor român care să fi vorbit și să pună carte în numele nostru în Anglia, în Spania, oriunde, ca el.

D. Mircea Eliade — ca să venim la vremea noastră — e o personalitate de dimensiuni apreciabile, și e incontestabil necesar culturii noastre de azi. Cu atât cât a învățat, cu atât cât s'a frământat, cu atât cât de bine de rău a lucrat — d. Mircea Eliade există azi.

E un om onest în activitatea lui și în truda lui.

A fost un patetic, deci un bun și atractiv vulgarizator, al unora din temele ideologice actuale în Europa.

Succesul lui de public în această activitate de vulgarizare — succes datorit temperamentului său impetuos — a îndemnat și pe alții să continue această operă de difuzare de cultură cu mai subtile pretenții.

A fost apoi un romancier care a încercat — chiar dacă nu cu deplină izbândă — o tehnică mai actuală, mai trepidantă a romanului. Și a dat în acest gen o carte luminoasă, o carte bună de tinerețe naivă și curată, ca Werther al lui Goethe: Maitrey.

A încercat și știință. E drept — aici nu-l putem judeca. Studiile de magie și alchimie publicate în „Vremea" nu par a fi depășit tehnica compilației — iar „Joga"... Dumnezeu, indienii și prietenii lor știu ce-o fi.

Activitate foarte onorabilă — oricum.

Dar d. Mircea Eliade se rușinează cu acest rang de muncitor cinstit. Vrea să fie un fenomen. Bluffează: e șef de generație și vestitor al unei noi spiritualități.

A pornit acum vreo opt ani cu vreo câteva idei occidentale și de-ale locului vițelios clamate. Ideile au antrenat și câțiva oameni. Ei însă nu s'au mulțumit să vorbească nici în numele lor, nici al ideilor lor. S'au constituit — peste istorie — în generație, ca într'o societate pe acțiuni.

Acțiunile au avut în adevăr câtva timp o bursă foarte proprice. Câtă vreme și-au păstrat prestigiul înșelător al noutății.

Când însă s'au întrezărit adevărații deținători — ele au scăzut firesc. Cei trei-patru cari pe lângă d. Mircea Eliade alcătuiau așa zisa generație, au înțeles aceasta practic. Și au căutat automat și tot atât de practic — alte rosturi.

D. Mircea Eliade a rămas singur și vin de profetismul său imaginar.

Dar — fie că nu mai are suficientă putere ca să sugestioneze și pe alții, fie că realitatea mizeră era prea evidentă — au început unii români necuviincioși să încerce numărătoarea acestei patetice catastrofe spirituale.

D. Eliade putea să-și vadă de treabă. Asta e soarta tuturor mișcărilor literare de masse — chiar când „masele" se reduc la trei-patru inși: fac gălăgie toți și rămâne cu creație trainică cine poate. Fără nicio supărare.

D. Mircea Eliade, de bine de rău a rămas. El...

Dar nu se vrea numai așa. Făptura sa bovarică își cere trenă fastuoasă — adică „generația" mișcându-și trupele în câmpul literelor noastre la un semn al său, așteptând dela el laude și dojană, blestemul și salvarea.

Și fiindcă „generația" asta nu mai există — ea trebuia inventată. D. Mircea Eliade, cu cea mai delicioasă candoare, a luat condeiul și a catalogat — chemând de prelutindeni: Vasile Băncilă, vechiu și statornic colaborator al „Gândirii", Radu Gyr, poet de mare și sănătoasă rîvnire românească, neavând nimic comun cu frâiele avântate și experiențele yogice, Ion Călugăru, scriitor de folclor artificios; Anton Holban — proustian, Dan Botta — patronus de spiritul atât în eseurile sale; Dan Petrașincu — prozator june și nespecificat, ce nici n'a visat să fie coleg de generație cu Doamne, cu d. Eliade.

Plutonul recrutat astfel cu forța — i se păru totuși prea mic. Și atunci d. Mircea Eliade a recurs la ajutorul tocmai al acelora cari erau mai depărtați, temperamental și prin atitudinea lor de muncă și de creație: cercetătorii de știință.

Oameni cari și-au văzut în anii lor cei mai frumoși — cu autentică umilință de misionari — de lucrul lor migălit și limitat, nedorind și nevaluând nicio consacrare sgomotoasă, nicio notiță la gazetă... s'au văzut deodată pe nedrept în gura mulțimii.

Un Grigore Moisil, un Țițeica, un Teodorescu, un Alexandru Elian s'au trezit deodată în „generație", cu rang de fruntași și de caporali — expuși să fie comentați și calificați în truda lor strict științifică și de specialitate, de orice gazetar și de orice tânăr care vrea să fie pro sau contra „generației"...

E penibil și ridicol în același timp — pentru veleitățile de om de știință și de universitate ale d-lui Mircea Eliade. Trebuia să aibă atâta respect de munca lor tăcută și să nu o aducă într'o discuție unde ea nu avea decât de pierdut — cu atât mai mult cu cât nu avea dreptul de a-i înrola sub căpitănia d-sale.

Dar ridicolul nu se oprește aici.

Comandantul acesta de oști întruchipate doar prin fantomatica lui voință imaginară — trebuia să găsească cel puțin un principiu care să-i dea dreptul să vorbească în numele acestui miș-maș de oameni, cari s'au trezit împreună în cohortă — repet — doar datorită faptului că hârtia e răbdătoare și d. Eliade hotărît să rămână profet.

Acest principiu unificator n'a putut fi găsit.

D. Eliade nu îl putea găsi — fiindcă în frământările grozave ale zilelor noastre D-SA E INACTUAL.

Și atunci — printr'o inspirație pur și simplu dezastruoasă — d. Mircea Eliade n'a găsit altceva ca să-i solidarizeze decât nobila lor SARACIE.

Toate acestea fiindcă bovarismul d-lui Mircea Eliade e nevindecat încă. Vrea să fie animator — când poate fi creator pur și simplu. Vrea să fie conducător — când oștile s'au evaporat, ca supte de soare — și când are atâta de lucru numai în colțul lui cinstit.

Încă odată avem de toate: sare, petrol, cărți și deșteptăciune. Ceeace ne lipsește sunt o mână de principii și obicinuințe — umilitor de simple și sănătoase.

Ovidiu Papadima

Suvenir în moarte

Departe peste veacuri, geometria gândirii omenești s'a durat în configurații mult diferite; noțiunile, reversul logic al lucrurilor, au străbătut și ele fragmente apreciabile prin spațiile polare. Nimic nu rămâne în sufletul firii așa cum este el; încremenirea nu-i decât o dihanie centaurică cu craniul de ireal și corpul de neexistent. Dar ceva mai mult. Chiar și pe planul ontologic și metafizic, lucrurile nu stau altfel: materia n'a trăit niciodată forme strâns invariabile și esențele cu tot universul lor puțin definibil și apropape de loc luminos, merg oarbe spre alte poziții. Am impresia că totul e într'o sălbatecă necomplacere în sine și într'un sălbatec exod din ființa proprie a lumii. Peste tot fulgeră disonant și crud înspăimântătorul vast al timpului. Toate serile existenții și universul întreg poartă în creștet simbolul unei supuneri față de timp. Dar niciodată nu mi-am putut imagina timpul ca o existență deasupra, definită numai prin propriile el puteri. Timpul e total condiționat de realitatea cosmică și de monada sufletească; el nu există ca dimensiune geometrică numai întrucât se confundă cu istoria. Timpul e ceva mai mult și decât durata, el este trăire adâncă, sens, mers interminabil. Fiecare lucru începe de undeva o istorie a sa proprie și cu ea începe timpul său; nu știm unde se va sfârși, poate nu se va sfârși niciodată. Istoriile trăesc mult, enorm de mult, și în spațiile lor infinite, se întâlnesc de multe ori uriașe amestecuri de trăiri: de aci, nesfârșitele forme de viață. Dar se poate întâmpla nu arare ori, să ne găsim într'un spațiu de nor istoric; acolo am vedea lucrurile foarte confuz sau poate nu le-am vedea deloc. Am fi afectați atunci să spunem, că ne găsim într'un vid de trăire sau într'o moarte istorică. Mă gândesc însă, că nu se poate nimic mai fals și mai paradoxal. Istoria, dacă nu întreagă, cel puțin un fragment infinit de mic, se desfășoară sub ochii noștri. O privire atentă ne duce desigur la alte vederi.

Trăznetul nostru istoric ar fi ceeace am numi noi un nor istoric; ai impresia unui cer cu stele nedistincte sau lipsit complet de stele. Nu se poate încă desprinde nicium contral de viață, e ceva nehotărît, înfiorător de nehotărît. Cei puțin seria noastră de oameni n'au reconfortarea unei perspective de calm algebric; istoria le cere prea mult efort și prea multe puteri. Nu știu deoce, dar istoria începerii noastre a fost o istorie prea crudă. Au mai fost zguduiri în omenire, au mai fost și cutremure uitătoare care s'au săpat cu sălbăticie în bronzul zguros al vremii, dar n'a mai fost niciodată atâta spasm imurat. Prezentul nostru plesnește de parolul regresului etic. Dar totuși a mai rămas o încordare misterioasă în noi, o încordare care ne vrea reabilitați. Dumnezeu a avut multă grijă ca să nu putrezească întreg creerul celc și cosmosului.

Sufletul mai are încă pretenția purului dumnezeesc: în străfundurile lui mai străluceșc desigur ogiinzile fântânilor etice. Dar îngrădirea vremurilor e prea infernală și prea hâdă. Timpurile fugite au fost timpurile veșnic cu inaltul blestem ceresc, cle au sculptat mizerie durerosă în sufletc înalte.

Blestemul a fost atât de năprazuic și furia instituțiilor atât de înfiorată, încât numai în două fulgere de veac, sufletul era îndreptat spre stimulare. Cred că ne-am înțeles: e vorba de instituțiile democratice. Democrația este desigur o conservată tristă, chiar fugită tranță a liberalismului; ea a desfăcut brațul puterilor și grăunți și cu calmul dimensiei al unei amăgiri, a întors sufletul contra lui. Lenei tristă eroismu tot bazaul și tot mecanismul luptei de astăzi. Ori se vede foarte clar, că un mecanism de atare efort și cruntă exhaustare nu poate fi întreținut un moment vid de trăire. Din această, ființa noastră istorică a ceva stins, e un ceva trist, trist și neputincios a, omenirea stea. Dar acolo undeva de prea multă neîncredere nu și se pare ceva: la început lucrurile trebue începute mai dela capăt! Democrația a răpit omul din cosmos, l-a desintegrat din marea armonie universală, l-a rupt de rădăcinile firii. Ea l-a îmbătat cu șampania unei irealități, dându-i ilu zia unei puteri determinată numai prin sine. Omul s'a destrămat, și formal, a început să se deslege de înaltele văzduhuri cerești. Oamenii sunt zăcăminte interioare uniforme; în fața naturii și în fața tuturor lucrurilor, ei sunt egali. Din primele începuturi, primele mizerii ale democrației. Aci nu era numai o luptă cu inegalitatea de fapt a oamenilor; dar era o luptă cu principiul inegalității cosmice, și cu principiul vieții și al mersului universal. Rațiunea a scos din neant un principiu sinistru care se opune regiunilor ineluctabile, și vrea să învingă cu el puterile universului. Istoria ne arată însă, că de cătsori focul omenirii a căutat să incendieze nesfârșitul universului, de atâtea ori a căzut lovit în creștet. Portretul lui Prometeu stă sus într'un colț de văzduh, ca simbol marei noastre temeri. Chiar și de data asta, rațiunea s'a tăvălit înfrântă, dar totuși nu fără oarecari devastări. Ideia egalității de drept s'a topit în ambiții; o dilatare furioasă spre ridicare a cuprins omenirea; un miez plesnit îi spârgea marginile. Ca un miliard de mistreți turbați omenirea fugea în cerul liniea al ambiției; și atunci s'a rupt din rădăcini și s'a rupt de soare; a crescut în ea rânjind glodul înjositorului egoism. De aci un vârtej social, o sfâșiere de tigri răniți. Consecințele au fost usturător de triste; atât de triste, încât lumea s'a pierdut în infernul carnal al trăirii, lunecând ignorantă pe lângă sensul spiritual și angelic. Trandafirii sufletului au fost rupți din transcendent și uscați în iadul cărnii. Asta pe terenul duhului cultural. Pe terenul politic, lucruri și mai triste, ingrozitor de triste. Sub cutremurul marelui egoism, s'au înregistrat deplasări de populație rurală în centrele industriale; aci s'au diformat suflete, s'au mecanizat vieți. Mizeria crește turbală, și într'un moment de furie nebunească a scos craniul roșu. Poate că atunci s'a simțit florul celui mai mare blestem pentru furtul lui Prometeu. Dar în desfășurările istorice, apăsările nu duc niciodată până la rana vieții. Viața când este prea dur lovită, își răscolește toată istoria și începe altfel. Vremea noastră începe desigur altfel. Omenirea se întoarce din nou spre cer și sufletele fug din nou în strămtoarea lor. Nesfârșitul câmp de ambiții personale a început să crape zgomotos; cosmosul a început să bubue în haos. Vine elita, omul erou. El este chemat cu necesitate de natură, lupta lui este crâncenă și victoria lui, mare. Peste tot în Europa s'au ridicat uriași. Dar ceva și mai mult. S'au ridicat oameni noi; mase anonime de tineret brav. Națiunile lumii fug după un suflu nemuritor. La noi în România lucrurile se desfac hotărît și clar. Creerul național a început cum nu se poate mai inteligent; lupta dârză până la exterminarea jivinelor. Evenimentele prezente aduc zâmbetul înaltului succes. Până acum s'a realizat enorm de mult; în instituțiile vechi s'au format oameni noi. Ce vremurile au blestemat cu putrezirea, primăvara eroicului va dormbi repede.

Prin sufletele văzduhului, fiăcări limbi înalte boala unui veac. Sunt momente de măreție dumnezeească, când creerul hiemelor arde, și cerul plin de puritate divină le refuză înălțarea. Acum trăsnc de un groaznic spasm: în moarte.

Axente Sever Popovici

Bursierii muncii românești

In vremea ce țăranului român, care muncește un an întreg pe brânci, abia-i rămân în casă bani nici cât să-și cumpere sare și chibrituri, după plata dărilor, d. Mitiță Constantinescu acordă ganstelițe verzi bani din visteria statului cu lopata.

Iată, publicăm azi lista norocoșilor jidani carî în opt luni (dela 1 Ianuarie 1935 la 1 Septembrie 1935 în timpul subsecretariatului d-lui Mitiță Constantinescu) au luat dela ministerul de finanțe un milion o sută șaptesprecece mii lei!:

M. Bucur-Bleicher (Argus) 127.000 lei, I. Ross-Itic Rosenfeld (Dimineața) 24.000 lei; L. Gheller (Dreptatea și Incotro?) 118.000 lei; Brunea Fox-F. Braunor (Dimineața) 30.000 lei; M. Z. Mann (Tribuna) 21.000 lei; Al. Stelescu (Gazeta) 104.000 lei; I. Chicu 65.000 lei. M. Solomon (Ordinea) 101.000 lei; I. Sejeanu (Ordinea) 96.000 lei; Al. Roman 96.000 lei; Berman (fotograf Dimineața) 12.000 lei; M. Conitz (Dimineața) 45.000 lei; Al. Gruia-Aiter Moise sin Ghidale (Dimineața) 40.000 lei; Jac Zaharia (Lupta) 30.000 lei; Horia Tărîceanu (Lupta) 18.000 lei; H. Streitmann 45.000 lei, A. Honigman (Lupta) 33.000 lei; A. G. Gramma (Reporter) 63.000 lei; I. Bercu 16.000 lei. I. Duployen 11.000 lei; A. P. Samson-Samson Avramovici (Dimineața) 3.000 lei, M. Edel (Facia și Cuvântul Liber) 5.000 lei; L. Rudich (Argus) 5.000 lei.

Succesul Sărindarului...

Duminică, jupânii dela „Adevărul" și „Dimineața" și-au scos handicle de mercenari să dea asalt contra celor de alte credințe decât ai predicatorilor comunismului.

Pe lângă derbedeii tocmiți cu ziua, au fost obligați — sub amenințarea concedierii — chiar lucrătorii români din tipografiile Sărindarului, să ia parte la licăloșia care s'a terminat în băltl de sange.

La neașteptatul atac, studențimea a ripostat. Au căzut câțiva tineri naționaliști grav răniți și doi morți din rândurile lucrătorilor, pe carl noi îi deplângem de două ori: 1) n'au fost îndemnați să lupte pentru un „ideal" cu total străin lor; 2) că au fost amăgiți să se urască frate cu frate.

E lupta la care de multă vreme ne asmute Sărindarul: să ne omorîm între noi. Acest dureros accident provocat de fiarele carî nici odată nu ies la lumina ziței, a fost sărbătorit cu țipete de bucurie canibalică de sărindarenl.

NEGUSUL IN PARCUL ȘOMERILOR DIN LONDRA

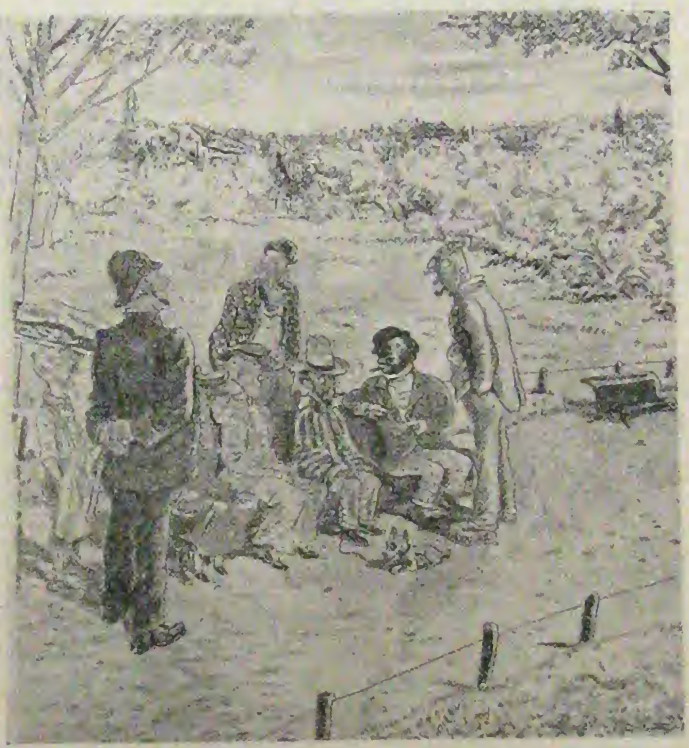

— Și nu te mai interesezi de soarta Abisiniei?
— Cum?! Doar am lăsat acolo un vicerege italian!...
(Trava so del idee)

Iată ce scrie „Adevărul":

„Ziua de ieri a însemnat, pentru noi și pentru democrația în slujba căreia luptăm dela apariția ziarelor noastre, un nou și mare succes, hotărîtor pentru viața democratică a țării noastre".

Prin urmare nenorociții îmbrânciți, sub amenințări, în moarte ca să apere palatele și zulufii jupânilor, morții acestia poate vinovați numai într'atât că în naivitatea lor nu pot vedea și pricepe prea departe lucrurile, au fost un mare succes pentru hienele galițiene!

Cinismul lui Pauker este, într'adevăr, fără pereche și e o nouă provocare aruncată țării.

Cerem închiderea cuibului comunist din strada Sărindar.

Cerem suprimarea foilor de atâtare: Adevărul, Dimineața, Zorile, Cuvântul Liber.

D. Mihalache e de acord?

In momentele acestea când țara dela un capăt la altul, d. Eugen Crăsian publică în oficiosul național-țăranist „Dreptatea" un articol dobitoc, din care extragem rândurile următoare:

„Cum se pot denunța vindictei populare personalități de mare talent și de mare autoritate — ca Const. Graur, B. Brănișteanu; și gazetari reputați cu care presa noastră se mândrește, ca Grigore Graur, ca d-rul Blumenfeld-Scrutator, ca S. Labin, ca dr. Ygrec, ca A. Munte, etc.."

Ne este rușine că rândurile acestea au putut să apară în gazeta unui partid care se pretinde românesc și țărănesc.

Dar d. Mihalache este el de acord cu certificatul de onorabilitate pe care gazeta sa îl dă lui B. Brănișteanu, fost în timpul ocupației, prim redactor la ziarul Lucrarea al trădătorului Const. Stere?

Se solidarizează președintele partidului național-țărănesc cu spionul Saniel Labin care în timpul marelui război dusea, din Elveția, împreună cu răsălații până escroc, Rosenthal, monstruoasa campanie de presă contra Regelui Ferdinand I, a țării și armatei românești?

Congresul masonic din strada Lipscani

Mare fierbere în tabăra masonică. Pregătiri febrile în hruba din str. Lipscani 21 Marele Orient din România își organizează săptămâna aceasta congresul.

In acest scop fratele Mihail Sadoveanu a trimis lojilor din țară următoarea circulară:

„IN GLORIA MARELUI ARHITECT AL UNIVERSULUI"

„In conformitate cu prevederile constituționale, consiliul ordinului convoacă RR. LL. de sub obediența marelui Orient al României a-și trimite câte 3 delegați la conventul ce va avea loc în zilele de 26 și 27 Iunie a. c. la București (în loc de 23 Iunie cum fusese anunțat).

Ordinea de zi este următoarea:

1. Verificarea mandatelor.

2. Intrarea delegaților și membrilor consiliului ordinului.

3. Mesagiul de deschidere al Conventului de fr. M. M. MIHAIL SADOVEANU.

4. Cuvântarea de deschidere a fr. M.M. EMIL PAPINIU.

5. Comunicare asupra Unificării Francmasoneriei Române.

6. Raportul comisiei financiare.

7. Raportul comisiei de studii:

a) parlamentarismul român;

b) problema culturală sub aspect masonic.

8. Raportul comisiei administrative.

9. Raportul comisiei relațiilor externe.

10. Probleme și teme de dat în studiu L. L.: pentru anul 1936-37.

a) FRONTUL POPULAR.

b) pacea universală;

c) orientare politică.

11. MAREA LOJA NAȚIONALA DIN ROMANIA.

12. APARAREA MASONERIEI FATA DE INAMICII DIN AFARA ȘI DIN' NAUNTRU.

13. Rezumatul activității M. O.

14. Alegerea consilierilor eșiți la sorți.

15 Alegerea Camerei superioare de Justiție.

16. Închiderea rituală a lucrărilor.

Cei ce vor participa la lucrări trebue să aibă neapărat gradul de „maestru". „Maeștrii nu vor avea dreptul la vot.

La propuneri, discuții și vot vor lua parte numai gradele 33.

In cercurile masonice se atribue acestui convent o mare însemnătate.

Intr'adevăr, dacă întâlnim în ordinea de zi o serie de chestiuni fără importanță ca: rapoarte de comisii, bugeti, alegeri, etc., remarcăm în schimb două subiecte cari domină întreg congresul.

Este vorba de „apărarea masoneriei" și de cazul „Marei Loji Naționale" a lui I. Pangal.

Asupra acestor două puncte va fi concentrată toată atenția masonilor, în special problema apărării masoneriei care a fost în ultimul timp subiectul de predilecție al diferitelor loji, va fi desbătută foarte pe larg în congres.

Sondrumnaua masonică a început să trosnească sub loviturile lui Sfarmă Piatră. Demascată, deznădăjduită din cauza deznădăjduirii secretelor sale criminale, francmasoneria pierde vertiginos terenul.

Supraveghetă în desproape, ea nu-și mai poate continua în tihnă opera criminală.

S'a simțit astfel nevoia unei reacțiuni salvatoare. Lojile au intrat în funcțiune spre a alcătui un plan strategic de apărare și atac. Ia nevoie s'au emis ipoteze diferite, „activitate", „pasivitate" etc.

Conventul de zilele acestea este chemat să hotărască metoda definitivă.

Al doilea punct capital al ordinei de zi e chestiunea marei Loji naționale, — sau mai precis a lui Jenică Pangal.

Lupta aprigă începută de la un timp între cele două organizații este astăzi la apogeu.

Interesul acestei rătăciri între cele două șatre este destul de cunoscut.

Il reamintim numai în fugă. Pangal a făcut din masonerie o profesie lucrativă atât pentru interesele oculte, dar mai cu seamă pentru sine. In 1932, marele crăsnar de la Iași, Mihail Sadoveanu s'a răsculat împotriva lui Pangal aducându-i o serie de acuzații publice cari arătau că Pangal „compromite principiile masonerici".

Revolta s'a terminat prin excluderea fr. Sadoveanu și a amicilor săi.

Cei excluși nu s'au lăsat însă bătuți. Ei s'au grupat numai decât într'o hrubă ad-hoc botezată în cinda lui Jenică „La adevărata Loje Națională" cu sucursala între butoaiele hanului Ancuței din str. Isvor.

Anemica formație nu a putut exista mult timp singură. Sadoveanu a împins-o curând în brațele primitoare ale Marelui Orient unde o găsim și astăzi.

Acum, mai mult ca oricând, lupta e pe viață și pe moarte între pangaliști și sadoveniști. Forțele sunt însă inegale. Marele Orient luptă cu asentimentul străinătății, cu ajutorul Marelui Orient de la Paris, pentru a obține hegemonia. Pangal, fără a avea concursul acelorași oficine, este însă foarte primejdios.

El luptă cu M. Or. R. prin spionaj.

Printul Suveran al Lojii din str. Câmpineanu 45 învinețește, străpunge, pătrunde peste tot, producând o atmosferă nefavorabilă hrubei lui Sadoveanu și Papiniu.

Se pare că pe această cale a reușit să înăbușe Marele Orient. Dându-și seama că lupta este inegală hruba lui Sadoveanu nu mai poate activa decât pe căi piezișe. Conventul de acuma are menirea să-i vină în ajutor. El vrea să obțină dela forurile superioare interzicerea formală a activității Lojei lui Pangal.

Numai dispariția Lojei pangalargetoaniștă mai poate lungi viața Marelui Orient.

Declararea Lojei lui Pangal ca neregulată și ca neavând motiv să mai ființeze ca organizație masonică, aceasta va cere conventul lui Mihail Sadoveanu.

Va reuși?

Suntem foarte sceptici.

Florin Bocescu

EXTERNE

GRINGOIRE. — *Sistemul ocupării uzinelor de către lucrători a fost aplicat, la inceput, în Rusia, în Ungaria lui Bela Kuhn, în Italia — înainte de venirea lui Mussolini — și în Spania*

❖

In toate uzinele din Franța, actiunea grevistă a fost condusă de grupuri intime de lucrători. Astfel, prima grevă dela uzinele Renault a fost pusă la cale de 10 lucrători.

❖

Brigada de soc, prezidată de comunistul Leon Noël și ținută în rezervă pentru cazuri excepționale, s'a deplasat spre a vizita sindicatele a căror preparatie părea insuficientă sau al căror zel revoluționar nu atinsese nivelul dorit

❖

Cu prilejul recentei greve din Franța, Ajutorul Roșu Internațional (M. O. P. R.) a avut misiunea de a păstra o legătură permanentă cu comitetele uzinelor spre a asigura aprovizionarea cu alimente, în caz de nevoie

❖

Revista „Rex" organul partidului naționalist-creștin cu același nume, care s'a afirmat atât de răsunător în recentele alegeri belgiene, are un tiraj săptămânal de 500.000 exemplare.

I. Ang.

A. C. Cuza îndrumător literar

Prezentarea lui A. C. Cuza ca îndrumător și animator literar, va părea unora de un inedit surprinzător, deoarece lumea românească s'a obișnuit să vadă în predicatorul naționalismului nostru, fie pe doctrinarul politic de-o logică și ținută rară, fie pe savantul de proporții recunoscute, pe polemistul sau poetul de-o fineță caracteristică; altora le va fi poate supărătoare această prezentare, căutând să vadă în ea simple afirmații care, „cu deosebire dela venirea hitlerismului, au început să mișune în provincia românească. Și în Capitală!"

Și totuși această latură a lui A. C. Cuza — de îndrumător și animator, nu este lipsită de adevăr. Iar pentru susținerea ei voiu da o serie de informații, cari vor avea darul să lămurească, în parte, pe cititorul obiectiv și de bună credință.

In perioada de dezorientare literară care a precedat secolul nostru, lipsită mult timp de un crez răspicat spus, o întronare a misticei naționalismului eminescian s'a impus ca un imperativ categoric. Din ea A. C. Cuza și N. Iorga au extras dogma nouei spiritualități românești, pe care au impus-o atât pe plan literar, cât și politic realităților noastre. Iar dacă d. N. Iorga, cu temperamentu-i vijelios, a angajat un întreg curent care și-a dat roadele lui, A. C. Cuza din colțu-i liniștit a așezat pe baze doctrinare tot freamătul de viață românească de atunci.

Pe plan literar, îndată de acesta este vorba, A. C. Cuza în paginile revistei bârlădene **FĂT-FRUMOS** a inserat număr de număr o serie de articole care au închegat acel tratat de filosofie estetică: **NATIONALITATEA IN ARTĂ.** Această activitate îndrumătoare a profesorului ieșan a avut darul să limpezească vieața noastră literară și să anime un grup de scriitori moldoveni.

Incă de atunci, însuși d. N. Iorga recunoaște că „d. Cuza a făcut bine că și-a expus pe larg doctrina, fiindcă astfel a folosit la o mulțime de oameni cum se cade și cu dorința de a se lumina". (Sămănătorul 1905, p. 916). Iar Ion Scurtu spune că: „Tratatul d. Cuza, căci e un adevărat tratat de filosofie estetică, este o contribuție din cele mai prețioase la opera de limpezire a vieții noastre literare și trebue să ne bucurăm cu toții de cuvântul plin de autoritate al scriitorului și învățatului cel dintâi din Moldova, cuvânt menit, prin sinceritatea și vigoarea lui, a întări sufletele tuturor scriitorilor legați de acest scump pământ românesc unde e vremea să se stârpească toate buruienele rele ale înstrăinaților de sufletul neamului". (Sămănătorul 9 Oct. 1905).

Dar nu numai atunci, în 1905 când A. C. Cuza începe să-și publice **NATIONALITATEA IN ARTĂ** i se recunoaște efectul și rolul de îndrumător, ci și mai târziu. Tot d. N. Iorga în **ISTORIA LIT. CONTEMPORANE** vol. II p. 63-64 întărește că semănătorismul a fost sprijinit pe concepte filosofice, naționaliste de A. C. Cuza. D-sa spune că: „sprijinirea pe concepte filosofice a direcției noi, naționaliste, în literatură și cultură o dă Naționalitatea în Artă și d. A. C. Cuza, poetul ironic de odinioară, ajuns la vârsta marilor construcții ideologice, retras în colțu-i ieșan, predicatorul din România Jună al crezului național în viața publică, se manifestase de atâtea ori numai în Făt-Frumos dela Bârlad și lăsase cu totul de oparte Semănătorul"

Intr'adevăr A. C. Cuza se dedicase numai și numai lui Făt-Frumos, care era opera unor învățăcei de-ai lui: **EMIL GARLEANU** și **G. TUTOVEANU.** Primul se călise sufletește la flacăra naționalistului moldovean, sfaturi de care publicase începuturi promițătoare în paginile Arhivei ieșene, iar al doilea era un sămănător de idei cusute prin paginile cunoscutului ziar **VOCEA TUTOVEI.** Făt-Frumos fiind astfel o îmbinare a acestor două suflete, la care s'au mai adăugat postul D. Nanu și tinerii Corneliu Moldovanu și A. Măndru, toți îndrumați și însuflețiți de profesorul ieșan.

Toți întemeetorii revistei bârlădene întăresc că aceasta a apărut **„sub îndrumare directă a dlui A. C. Cuza, profesor universitar".** (Paloda din Bârlad 1904). Iar o corespondență dintre A. C. Cuza și poetul Tutoveanu — publicată în parte în **SCRISUL NOSTRU,** întărește și mai mult că acesta a avut un covârșitor rol de animator și îndrumător asupra grupului de scriitori moldoveni dela **FAT-FRUMOS.**

Intr'una spune: „Iubite Domnule Tutoveanu, vestea bună ce-mi dai că ne-a venit încă un bun tovarăș și atât de valoros, ca Iosif, mi-a umplut inima de bucurie. **Să dea Dumnezeu să ne tot înmulțim — vivat, crescat, floreat, Făt-Frumos — ca să devină, aceea ce trebue să fie tot mai mult de'acum înainte: REVISTA DE DIRECȚIE ROMANEASCA.** Pentru aceasta să fim mulți, buni și însuflețiți de același spirit. Cu bune salutări și mulțumiri. A. C. Cuza". (Scrisul Nostru, 1930).

Intr'adevăr, Făt-Frumos din Bârlad a fost singura revistă de direcție răspicat și sobru afirmată și care a avut darul să centralizeze întreaga mișcare literară din Moldova. Ea s'a integrat perfect în atmosfera reînvietoare a spiritualității românești dela începutul secolului nostru, aducând o notă a ei — specific moldovenească. Iar acest moldovenism constă dintr'un naționalism de nuanță antisemită, impus de realitățile românești din Moldova și îndrumat în chipul cel mai luminat de profesorul A. C. Cuza.

Cu al doilea număr din revista bârlădeană, acesta la loc lângă tinerii scriitori, publicând **IDEEA NAȚIONALĂ, NATIONALISM ȘI COSMOPOLITISM, ȘCOALA LUI ȘTEFAN CEL MARE,** articole din care a crescut **NAȚIONALITATEA IN ARTĂ,** acel studiu de estetică sobru și concis, exprimat pentru întâia oară în paginile lui Făt-Frumos.

Dar A. C. Cuza nu numai că a îndrumat și a dat artei noua dela începutul secolului nostru o doctrină literară, ci a și animat un grup de scriitori, a creat o școală, Emil Gârleanu fiind unul din cei mai devotați învățăcei. Intr'unul din numerile lui Făt-Frumos acesta spune: „d-l Iorga ...n'a încetat de a gândi la noi... pe când d. A. C. Cuza din singurătatea în care stă retras, din orașul stins în care numai glasul său înflăcărat chemă la viață tinerimea, **nu ne-a lipsit de cuvântul și povața d-sale, luând loc aproape fără întrerupere lângă noi** (anul I, p. 368). Iar târziu de tot, când Emil Gârleanu oditează în volum Naționalitatea în Artă scrisă după dorința lui, pentru direcțiunea nouei mișcări literare spune că: **„Pentru noi cei dela Făt-Frumos' era o sărbătoare când articolele sale ne soseau la redacție: fiecare cuvânt al lui era o îmbărbătare, fiecare scrisoare un sfat".** (Convorbiri Critice 1908 p. 94).

Și aceste sfaturi și îndrumări continuu afirmate în paginile revistei bârlădene, de-un profund adevăr închegat într'un sistem, au încălzit și luminat sufletele scriitorilor dela Făt-Frumos. Arta lor și îndeosebi a lui Emil Gârleanu poartă pecetea lui A. C. Cuza.

G. G. Vrabie

Monetăria Națională

material, inițiativă și muncă românească

Baterea monetelor în cuprinsul granițelor actuale ale României întregite, nu este de dată recentă. Îndepărtații strămoși Daci și-au turnat singuri monetele, iar Domnitorii celor două Principate, după o întrerupere mai mare de un mileniu, au legat firul rupt al tradiției, bătând în bănăriile și haraghiile lor din Suceava și Târgoviște, banii de argint trebuincioși visteriilor. Operațiunea aceasta care constituia nu numai un important izvor de venituri, ci și un mijloc practic de afirmare a suveranității naționale, a durat până la sfârșitul celui de al XVI-lea veac, când neamurile cotropitoare au contestat și au interzis domnitorilor pământeni să mai bată monetă proprie.

Moneta națională fiind astfel eliminată din circulație, piețele celor două Principate au fost invadate de monetele străine, avariate în calitate și cantitate. Situația aceasta profund dăunătoare intereselor economice românești, a durat până în 1867, când s'a votat sub marele Rege Carol I și în îndemnul lui Ion Brătianu, prima lege monetară, căreia i-a urmat după 3 ani înființarea Monetăriei Statului.

Prin crearea acestei instituțiuni organizată după cele mai înaintate cerințe tehnice ale vremei, se deschidea o epocă de întreruptă și se relua o activitate veche, afirmarea suveranității naționale asupra teritoriului cuprins modern în hotarele Statului este pornit, inaugurat în 1869. Nu întâmplător locul să ne ocupăm de vechea fostei Monetării care pentru motive ușor de înțeles, a încetat la sfârșitul veacului trecut. Trebue să accentuăm însă, că o actuală monetărie nu este o instituțiune întâmplătoare în viața poporului român, ci o creațiune națională ale cărei rădăcini se adâncesc în trecutul nostru îndepărtat.

Problema reînființării Monetăriei Naționale s'a pus în discuțiune imediat după războiul mondial. Reîntregirea etnică a românilor în granițele lor istorice pe de o parte, și sporirea circulațiunei în urma inflației pe de altă parte, reclamau din ce în ce mai multe semne monetare cari să îndestulieze nevoile pieței.

Mintea clar văzătoare și simțul puternic al realităților, l-au determinat pe economistul Vintilă Brătianu, pătrunsă de un raționalism economic sănătos, să se sesizeze și să cerceteze problema încă din 1923, trimițând în acest scop în străinătate o comisiune în frunte cu ing. Dobrovici și Mitescu. Nu este locul să intrăm în analiza motivelor cari au zădărnicit în 1923 realizarea gândului lui Vintilă Brătianu.

Amintim numai, că la începutul anului 1929 cu prilejul stabilizării monetei, chestiunea a fost reluată. Era poate atunci cel mai potrivit moment economic pentru chemarea la viață a Monetăriei Naționale. Interesele străine, străine de nevoile economiei noastre comerciale, au împiedecat însă și în 1929, ca și în 1923, înființarea Monetăriei.

Abia cu 6 ani mai târziu, în 1935, ministrul de Finanțe de pe atunci, d. Victor Slăvescu, a luat-o pe drumul terminii proiectul și a făcut primul pas în această direcțiune, punând la punct amănuntele de ordin tehnic și elaborând proiectele de legi necesare. Opera ale cărei temelii le-a pus d. Victor Slăvescu, a fost terminată de cu o fericită inteligență de d. Victor Antonescu, actualul ministru de Finanțe.

Trebue deosebit să amintim pe inginerul pe care l-a avut în înființarea Monetăriei Naționale d. V. Bălănescu, administrator la Banca Națională care încă din 1924 semnalase pentru prima oară și cu multă pricepere altor factori și un raport asupra necesității și oportunității înființării Monetăriei Statului. (Expunerea Monetăriei Statului, București 1939).

În viitor, activitatea Monetăriei va fi ocupată de revizuirea totală a sistemului nostru monetar, a cărui transformare pe baze raționale și științifice este de mult dorită.

Ținând seama de organizarea instituției sub forma unei regii comerciale, ea va putea să-și creeze și alte venituri din baterea monetelor pentru alte țări, și executarea lucrărilor tehnice posibile în cadrul organizării sale.

Realizată sub domnia M. S. Regelui Carol II, prin puterea muncei naționale și umplând un gol de mult simțit de economia românească, Monetăria Națională are o misiune socială, economică și chiar politică, pe care suntem siguri că o va îndeplini cu o desăvârșită înțelegere.

Proiectele Monetăriei Naționale au fost întocmite numai după ce o comisiune formată din d-nii ingineri G. Dobrovici și S. Fotino a vizitat principalele monetării din Europa și după un studiu amănunțit al mașinilor și instalațiunilor necesare.

Astăzi Monetăria Națională este probabil cea mai modernă din Europa, atât din punct de vedere al construcției, cât și al mașinilor și instalațiunilor.

Clădirea, masivă și impunătoare a fost construită după planurile d-lui arhitect Radu Dudescu dela Banca Națională.

La parter se găsesc atelierele, laboratoarele și birourile fabricației.

Administrația își are birourile la primul etaj, iar în subsol sunt tezaurele, depozitele, vestiarele și dușurile lucrătorilor, precum și sala de mâncare unde lucrătorii primesc o masă caldă cu un preț redus.

Un al II-lea subsol, bine apărat, este destinat în timp de războiu să serv[illegible] adăpost împotriva atacurilor aeriene și în special împotriva atacurilor cu gaze.

Mașinile și instalațiunile speciale pentru fabricațiune au fost aduse din Franța, Germania și Elveția. Ele permit executarea tuturor operațiunilor necesare pentru baterea monetelor începând dela gravură și până la numărătul și pusul în saci.

O caracteristică a Monetăriei Naționale este utilizarea intensă a electricității. Toate cuptoarele, atât pentru topitul cât și pentru încălzitul aliajelor monetare, sunt electrice.

În general mașinile Monetăriei sunt automate, ocupația lucrătorului reducându-se la o atentă supraveghere a mașinii și a produselor obținute.

Monetăria Națională și-a început activitatea cu baterea noilor monezi de 250 lei.

La această monetă s'au utilizat materiale din țară — cu excepția cuprului electrolitic — și mâna de lucru românească.

Argintul utilizat provine din minele din țară, iar tehnicienii și lucrătorii sunt toți români, afară de un specialist german, angajat cu contract pentru montarea și punerea în funcțiune a mașinilor și formarea personalului.

Macheta după care s'a executat gravura monetei de 250 lei este tot opera unui român și anume a sculptorului Jalea.

O chestiune care nu poate fi negligiată într'o monetărie este aceea a controlului fabricației.

Acest control se face prin cântăriri și numărări la orice treceri de mărfuri sau monete dintr'o fază în alta a fabricației și prin confruntări ale soldurilor reale cu soldurile contabile. Ținerea la zi de contabilitatea Monetăriei și serviciului de control.

TEMELIILE UNEI MONETĂRII NAȚIONALE

La stabilirea monetului, s'a precizat următoarea expunere de motive:

Sistemele de modelă metalică, actualmente în circulație, sunt excedate și cuprinsul fără a se avea în vedere în mod general avantajul că o singură unitate și anumită

Astfel constatăm la aceste emisiuni următoarele vicii și anomalii, pe care le menționăm în chip rezumativ:

1. Monedele de 1 și 2 lei sunt bătute din aliagiu de nickel, iar cele de 5, 10 și 20 lei din aliagiu de cupru, ceeace ar face ca monedele de 1 leu și 2 lei să aibă valoare intrinsecă mai mare de cât cele de 5, 10 și 20 lei, aliajul de nickel fiind de circa 6 ori mai scump decât cel de cupru.

2. Monedele de 0,50 lei și cea de un leu au aceeași dimensiune, 21 mm. diametru, ceeace face ușoară substituirea lor în fișicuri.

3. Toate monedele, astăzi în circulațiune, prezintă volum și greutate prea mare față de valoarea lor nominală, ceeace împiedică o mai bună întrebuințare a lor.

4. Monedele de 100 lei de argint, bătute la două monetării (în Franța și Anglia), deși autentice, au sunete deosebite, ceeace face ca publicul să nu aibe încredere în ele, înlesnind în acelaș timp și falșificarea lor.

5. Aceleași monede de 100 lei fiind făcute din aliaj quaternat de argint 50%, prin uz își alterează culoarea și sporesc neîncrederea publicului.

6. Nu avem monede de volum și greutate mică pentru valori nominale mai însemnate.

7. Din unele monede metalice avem un număr prea mare de piese, depășind capacitatea de absorbire a pieții.

Pentru realizarea noului sistem monetar ce vom propune, avem alternativa baterii monedelor în străinătate, sau înființarea în țară a unei Monetării Naționale, unde să executăm această operațiune.

Amintim că toate monedele ăștiutmente în circulație au fost bătute în străinătate;

În cazul când noile bateri de monedă ce reclamă sistemul monetar divizionar propus de noi s'ar face în străinătate, ar trebui să plătim peste graniță costul baterii, transportului, manipulărilor, asigurării, etc., cu excepția numai a materialului prim ce va fi pus la dispoziție de noi.

Făcându-se calculele acestor cheltuieli la emisiunea ce vom propune, față de calculul instalării și organizării în țară a unei Monetării Naționale, se constată că baterea, transportul materialului prim și monedelor bătute, asigurarea, manipulările etc., în străinătate, costă aproximativ de 4 ori mai mult decât cheltuielile necesare înființării Monetăriei Naționale.

În afară de acest avantaj financiar mai avem următoarele:

a) Nu vom mai întrebuința devize pentru a face plata cheltuielilor în străinătate;

b) Vom da de lucru muncitorilor români;

c) Vom evita întârzierile în efectuarea comenzilor, așa cum s'a întâmplat aproape regulat cu toate cele ce le-am făcut până în prezent, în străinătate;

d) Vom putea utiliza Monetăria pentru orice alte operațiuni în legătură cu investițiunile tehnice ale ei.

e) Vom putea primeni din timp în timp, fără mare cheltuială, moneda metalică uzată, distrusă sau dispărută.

De asemenea mai trebue să menționăm și faptul că suntem aproape singura țară din Europa fără monetărie proprie, silită a bate moneda în alte țări.

Pe lângă argumentele de mai sus, care precumpănesc în favoarea înființării Monetăriei Naționale, dăm și următoarele cifre aproximative, care arată cât ne-ar costa baterea monedelor noastre, făcute în străinătate:

Moneda de 1 și 2 lei 146.662.464 lei.
Moneda de 5 lei și 20 lei (I-a tranșă) 92.610.164 lei.
Moneda de 10 și 20 lei (II-a tranșă) 78.729.300 lei.
Moneda de 100 lei 284.654.032 lei.
Total 596.956.412 lei.

Pe temeiul acestor considerațiuni hotărâtoare, propunem, prin acest proiect de lege, înființarea unei Monetării Naționale.

Această instituție publică se va organiza și va funcționa pe lângă Ministerul Finanțelor, după tipul administrațiilor comerciale, al căror cadru juridic și administrativ a fost reglementat prin legea privitoare la regiile autonome din 4 Mai 1934.

Această administrație comercială va putea, în afară de baterea monedei naționale, să execute comenzi particulare pentru medalii, insigne, machete, decorațiuni române și străine, lucrări de gravare în metale, precum și orice alte lucrări în cadrul organizațiunii sale tehnice.

FUNCȚIONAREA

Principiile și mijloacele pe baza cărora s'a făcut legea de reglementare a emisiunilor de monedă sunt următoarele:

Prin legea din 23 Februarie 1935 și 20 Decembrie 1935 s'a modificat emisiunea de monedă metalică, mărindu-se totalul emisiunii cu un miliard lei, spor rezultat din baterea monedelor de 250 lei, modificându-se pentru aceasta numărul pieselor și caracteristicile lor. Prin această lege s'au înființat încă două piese noi, în valoare de 250 lei, și 50 lei.

Din mărirea emisiunii cu 1 miliard lei a rezultat în 1935 — 1936 un venit special pentru bugetul Statului în valoarea de 850 milioane lei.

Pentru ca schimbarea sistemului monetar să nu dea naștere la cheltuieli prea mari, s'a calculat greutatea și titlul monedelor de 250 lei și 100 lei în așa mod, ca argintul fin cuprins în actualele monede de 100 lei, să fie suficient pentru a bate monede de argint de 250 lei și 100 lei, având în total valoarea nominală mărită cu un miliard.

De oarece moneda de 250 lei față de cea de 100 lei necesită o piesă divizionară care să înlesnească schimbul, s'a introdus moneda de 50 lei din nickel pur.

Pentru restul monedelor de 20 lei, 10 lei, 5 lei, 2 lei, 1 leu, 0.50 lei și 0,25 lei, s'a modificat greutatea, titlul și aliajul, în așa mod, ca emisiunea legală să nu fie depășită și ca din această transformare să rezulte un sistem monetar omogen și practic.

Astfel, din actualul aliaj galben cuprins în piesele de 5, 10 și 20 lei se vor bate noile monede de 1, 2 și 5 lei, iar din aliajul alb cuprins în monedele de 1 și 2 lei se vor bate noile monede de 10 și 20 lei.

EXECUTAREA BUGETULUI 1935—36

Monetăria Națională constitue veniturile sale din diferența care este între sporul emisiunii monetare și suma pe care o face Statul venit la bugetul general.

În exercițiul 1935 36, față de suma de 800 milioane lei inscrisă în bugetul Statului ca venit special Monetăria Națională a vărsat în contul articolului respectiv de venituri suma de 850 milioane, restul de 150 milioane din sporul emisiunii constituind venitul Monetăriei, pentru rambursarea cheltuelilor făcute de Banca Națională, pentru cumpărarea metalelor destinate baterii monedelor, pentru costul trapei și pentru completarea instalațiunilor actuale în vederea comercializării întreprinderii.

Potrivit dispozițiunilor Ministerului Finanțelor și ale art. 29 al legii din 20 Decembrie 1935 privind organizarea Monetăriei Naționale, s'au întocmit bilanțele pe lunile Ianuarie—Martie 1936 și pe exercițiul 1936 37. Totalul acestor bilanțe se ridică la cifra de 149.245.300 lei, repartizată astfel:

În bugetul pe lunile Ianuarie—Martie 1936 . . lei 93.727.900.
În proiectul de buget pe exercițiul 1936/37 . . lei 55.917.607.

Note, polemici, înfierări

Trei discursuri diplomatice

Combătând pentru triumful unui naționalism integral și pur în politica internă, revista noastră și-a conturat destul de limpede și în diferite prilejuri atitudinea în politica externă. Naționalismul este și nu poate să fie decât rasist. Așa se dovedește a fi naționalismul italian și naționalismul hitlerist. Așa s'a dovedit a fi naționalismul nostru tradiționalist. Am arătat în atâtea rânduri că rasismul hitlerist, pentru a se afirma, are nevoie de negarea latinității, pe câtă vreme naționalismul latin, în genere, nu are nevoie de negarea germanismului pentru a se afirma.

Logica rasială a naționalismului nostru ne determină să căutăm instinctiv, peste hotare, afinitățile naturale. Cronicarii moldo-valahi și latiniștii ardeleni au crescut conștiința românească sub semnul Romei eterne. Politica României moderne s'a desvoltat sub steaua Parisului latin. Latinitatea e substanța întregei noastre culturi și a politicei noastre externe.

Orientarea externă a naționalismului nostru e dată, prin urmare, în structura rasială a poporului nostru și în istoria politică a statului național. De aceea, oricari ar fi doctrinarii naționaliști cari se abat dela acest adevăr, datoria noastră e să semnalăm aceste abateri și să corectăm direcțiile greșite. Cu atât mai mult cu cât baza juridică internațională a României Mari se razimă ea însăși, în realitate, pe fondul spiritului latin.

Urmărind atent, în decursul anilor, evoluțiile ministrului nostru de externe, noi am semnalat adesea că, în pofida oricărei aparențe, cauza noastră românească la Geneva s'a sprijinit întotdeauna pe o largă bază rasială. Lângă noi s'au găsit nu numai țările latine europene, dar întreaga latinitate a Americii de Sud ne-a stat compactă alături. Afirmațiile noastre sânt confirmate azi de d. Nicolae Titulescu în discursul de adio rostit zilele trecute pentru fostul ministru al Argentinei la București. Vorbind de „familia noastră latină", de „afinitățile noastre de spirit și de rasă", d. Titulescu a precizat:

„România a înțeles rolul imens pe care e chemată să-l joace America de Sud în viața internațională. De aceea ea s'a făcut reprezentată în țările dv. cât mai mult cu putință, în măsura mijloacelor ei. Și când astăzi se vede la Geneva importanța și ecoul hotărîrilor Dv. nu pot să mă opresc de a constata că nimic nu putea confirma mai strălucit poruncile instinctului nostru național".

Semnalând cu satisfacție această confirmare a unui adevăr pe care noi singuri l-am afirmat în presa românească, să recunoaștem că mai mult rasism nu se poate cere unui diplomat.

O chestiune delicată în această ordine de idei e aceea a raporturilor noastre cu Franța, raporturi pe care unii români și unele guverne le-au înțeles ca un servilism nedemn. Franța „a dorea noastră patrie" pentru care trebuie s'o sacrificăm pe cea dela Dunăre, e povestea unui pasopism întârziat, care trebuie să se ispravească. Raporturi de recunoștință față de Paris da; raporturi de anexe servile nu. Naționalismul e cultul demnității naționale și el e chemat să corecteze servilismele de ieri, înlocuindu-le cu demnitatea spiritului nostru independent. D. N. Titulescu a atins și această chestiune delicată într'un al doilea discurs ținut ambasadorului Franței, care pleca:

„Românii, zice d-sa, adresându-se d-lui D'Omersson, ca toate popoarele care și-au cucerit recent independența, sânt cu înverșunare geloși de tot ce privește libertatea lor de a iubi, de a gândi și de a lucra. Românii vor să toarne ei tiparele propriei lor vieți naționale și sânt foarte sensibili la gândul că, făcând ceeace fac, s'ar putea crede că imită pe cineva. Românii concep ei înșiși interesele lor politice, ca și francezii, dar voiesc ca ceeace fac să apară ca o acțiune concordantă pe care o doresc din toată inima, iar nu ca o acțiune dependentă, pe care o resping ca necorespunzând demnității lor naționale".

Precizarea aceasta într'o chestiune atât de delicată, ca aceea a raporturilor noastre cu Franța, niciun naționalist de-ai noștri n'o putea face mai categoric și mai demn. E de datoria noastră să recunoaștem că ea sună cu totul altfel decât servilismul cu care ne obișnuise pasoptismul anacronic. Potrivit însemnătății ei, România trebuie să tindă din ce în ce mai accentuat la o politică externă determinată exclusiv de libera ei voință, hrănită de spiritul tradițiilor noastre rasiale și al intereselor noastre proprii.

Într'un al treilea discurs, care e o capodoperă de frumusețe și de cugetare, ținut la plecarea nunțiului papal din București, d. N. Titulescu atinge o altă chestiune deosebit de scumpă nouă, naționaliștilor. E chestiunea religioasă care, alături de aceea a rasei, joacă un rol atât de preponderent în politica internațională. Peste ceeace ne separă și la care ținem cu întreagă inima noastră, ortodoxism și catolicism se pot întâlni frățește în sublimul sentiment al păcii.

„Nu s'a încetat a se repeta că marea putere a Sf. Scaun sălășluește în faptul că el concepe problemele sub specie aeternitatis. Eu voiu adăuga: acest lucru e atât de adevărat încât nu se poate ajunge niciodată la un contact intim cu reprezentanții Sf. Scaun dacă ei nu constată că avem în noi flacăra vieții eterne, conștiința ei și forța ei obligatorie.

Sânt, Monseniore, un credincios. Aparțin Bisericii ortodoxe autocefale române și înțeleg să nu mă abat niciodată dela doctrinele și disciplinele ei.

Dar de câteori n'am simțit în conversațiile mele cu Excelența Voastră că, pornind fiecare dela lumina pe care credința noastră o aprinsese în noi, ajungeam la o comunitate absolută de sentimente datorită faptului că, mai presus de contingențe, era un lucru superior tuturor celorlalte și care ne apropia strâns: unitatea religiei lui Hristos".

În această unitate ministrul nostru de externe vede fundamentul metafizic al păcii internaționale.

Trei discursuri diplomatice, trei precizări de principii de o însemnătate excepțională. Ele privesc naționalismul, rasa și religia. Am ținut să le subliniem în treacăt cu atât mai mult cu cât presa iudeo-democrată, care adulează neobosită pe d. N. Titulescu, le-a trecut sub o tăcere mormântală. Evident că niciunul din aceste discursuri nu convine internaționalismului cu pistrui.

„Sfarmă Piatră"

Spiritul haiducilor

Cu tinerețea entuziasmului său caracteristic, d. Nichifor Crainic, colaboratorul atât de credincios al lui „Sfarmă Piatră", analizează în numărul de 1 Iunie 1936 al revistei „GÂNDIREA" unul din aspectele mari ale eroismului românesc: spiritul justițiar al haiducilor.

Eroismul românesc se definește astfel admirabil în ceeace îi e propriu. Nu năvală setoasă de sânge. Nu pornire lacomă de cucerire a dreptului altora. Ci sete vajnică — în blândețea ei — de dreptate.

Cu esseul d-lui Nițâ Mihai — „Gândirea" din 1 Iunie 1936 întregește frumoasa discuție despre erosim pe care o aduce acest număr.

„Sfarmă Piatră" ars de dihaniile roșii...

Duminica trecută o haită de comuniști a furat dela chioșcari câteva numere ale revistei Sfarmă Piatră și le-a aprins în piața Victoriei, făcând horă de pumni în jurul lor.

In aceeași zi, seara, 30 comuniști s'au năpustit asupra chioșcurilor de ziare din gara de Nord, sfâșiind câteva foi ale noastre, rămase dela vânzare și amenințând pe depozitari cu moartea dacă vor mai primi spre desfacere publicațiile de dreapta.

Ieri, serviciul de luptă și informații antimasonice și anticomuniste al lui Sfarmă Piatră, a fost în posesia unui plan de atac împotriva redacției revistei, pus la cale de către bolșevicii dela „Cuvântul Liber".

Pentru pagubele înfime pricinuite de jafurile de Duminică, (revista noastră în această zi e totdeauna epuizată) Sfarmă Piatră va ști să-și la revanșa la timp, cu vârf și îndesat. Cât privește atacul, îl așteptăm voioși.

Dihaniile lui Teodorescu-Braniște să își noteze bine adresa noastră: str. Domnița Anastasia 16, parter (în apropiere de „Salvare").

Unde vom ajunge?

Reacțiunea pornită în urma alarmei dată de „Universul" a dus și la chemarea câtorva tubențe ale grauerilor și kalmanilor.

„Adevărul" se întreabă îngrijorat: „Unde vom ajunge?"

„Păi... știm și noi?... poate, cumva, la crucificarea lui Israelit!..

Profesorul Boroianu

Există oameni pentru cari mărturisirea unei vieți de continuă sbuciumare pe tărâmul apostolatului universitar, reprezintă un meritat prinos. Tineretul românesc a știut totdeauna să-și sărbătorească dascălii, acei dascăli cari au trăit departe de amenințările catedrei, dar să fie mereu îndemn de stăruință și îndrumare. Prof. D. Boroianu a fost unul dintre aceștia. Catedra de drept canonic pe care a ocupat-o la facultatea de teologie din București, se reazămă astăzi pe temelia solidă și proaspătă pe care prof. D. Boroianu i-a zidit-o cu devotamentul omului de știință și a deschizătorului de drumuri.

„Sfarmă Piatră" își înalță glasul alături de studențimea pentru omagierea dascălului.

Bestia aviatoare

D. C. Argetoianu, ultimul neonaționalist, a asistat la un meeting aviatic dela Craiova.

Ca să ia lecții de acrobații aeriene?

Salvarea d-lui Mihalache

Observatorul astronomic din Viena anunță că a apărut o nouă stea pe cer.

Tocmai bine, fiindcă partidul național-țărănesc era pe punctul de a epuiza lista promisiunilor!

D. Mirto

La recentul congres valahist dela Sibiu s'a cerut expulzarea pașaportarilor.

Nici acolo n'a fost lăsat în pace bietul domnu Eduard Mirto!

Către septentrion

D. Gr. Gafencu, fost subsecretar de stat la ministerul de externe, a fost transferat dela conducerea organizației național-țărăniste din Caliacra la a aceleia din Covurlui.

...Ca să fie mai aproape de Varșovia?

Avocații creștini pe baricade

După o înălțătoare adunare de protest a „Cultului Patriei" contra presei iudeo-comuniste, avocații creștini, cărora le revine meritul istoric de a fi fost cea dintâi asociație profesională care s'a raliat la mișcarea naționalistă, se alinează și ei pe baricade.

Maestrul Istrate Micescu a chemat coâurile să îngroape Sărindarul subt ele.

Leiba Zibal, se apropie ceasul socotelilor!

„Neamul Românesc" despre niște musafiri nepoftiți

Reproducem din *„Neamul Românesc"* nota următoare, căreia simțim că nu-i mai trebuie niciun comentariu și-l dăruim toată inima lui *Sfarmă Piatră:*

„Ne vin musafiri din Franța ca să observe la fața locului cum înțeleg Justiția Românei să-și facă datoria în procesele comuniste... Au mai trecut pe la noi mai de mult vechi militanți moscoviți de naționalitate franceză, în același scop „umanitar"... Ei reprezentau „Arepturile Omului", nu și îndatoririle individului.

Avem acum musafiri din „frontul popular francez". E o avocată franceză, d-ra Blum, și un „frontist" spaniol, sosit și dânsul să controleze justiția română, ca trimes al „frontului" spaniol care arde biserici, preoți și credincioși...

Nici un organ „umanitar" și „democratic" nu poftește amabil pe exponenții bolșevismului francez și spaniol, să la repede drumul spre frontieră. Măcar un rând de protest împotriva necuviinței care se comite. A! Să fi venit aci un frunțaș fascist, sau un hitlerist marcant, — cu aceleași misiuni suspecte! Ar fi curs protestările reprezentanților „democrației". Ofensa ar fi pretins întrunirі mulțimi, s'ar fi vorbit de „capitulări" rușinoase, de „colonia" hitleristă de la Dunăre...

Când sosesc însă, cu rol pălmuiașcă demnitatea Țării, controlorii comuniști și francizați, strategia democrației anunță continentul și îl acceptă...

Dar ziua când va trebui să se pună capăt dâmâtului politic, — se apropie. Ceci el tinde să anarhizeze și să comunizeze România".

Anul II, Nr. 31 LEI 6 Joi 25 Iunie 1936

Sfarmă ✠ Piatră

Stânga:

Marianne: — Nu vă temeți, vă rog, l-am dresat.

(Guerin Meschino)

Dreapta:

EFECTELE FRONTULUI POPULAR.

Evaziunea capitalurilor.

(Kladderadatsch).

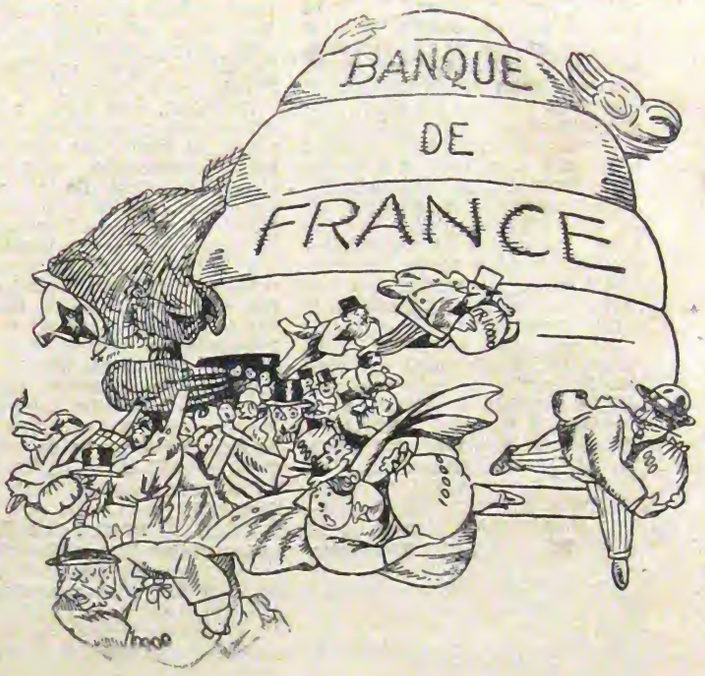

Stânga:

TOT EVAZIUNEA FRANCILOR.

(Capitalul către Marianne) — dar nu te las singură. Te las cu Blum!

(Guerin Meschino)

Dreapta:

FEMEILE MINIȘTRI IN FRANȚA.

— Tu, aș vrea să știu, de ce nu răspunzi interpelării d-lui Dupont?

— De trei zile suntem „en froid"...

(Travaso del idee)

Stânga:

Liga Națiunilor: — Nu fii trist. O să facem tot posibilul ca să te întorci în Etiopia.

Ex-Negusul: — Dar altă soluție mai bună n'ați găsit?!

(Guerin Meschino).

Dreapta:

In Franța... sau pe Sărindar...

(Gringoire).

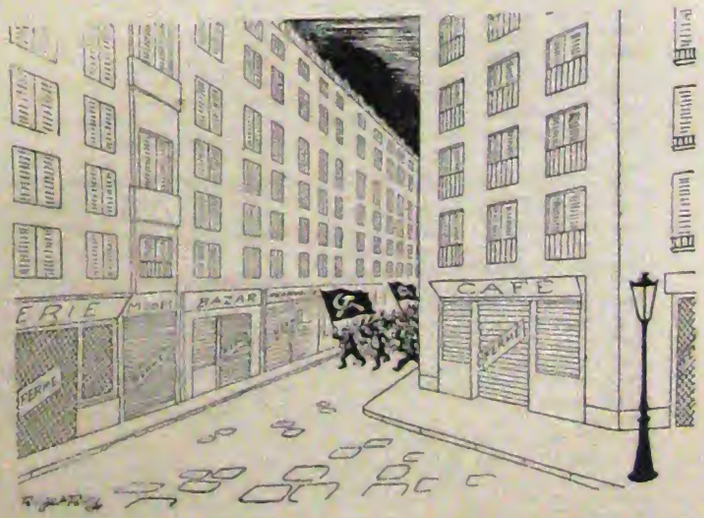

TIPOGRAFIA ZIARULUI „UNIVERSUL", BUCUREȘTI, STR. BREZOIANU, 23—25